

목 차

사업 보고서	1
【대표이사 등의 확인】	2
I. 회사의 개요	3
1. 회사의 개요	3
2. 회사의 연혁	5
3. 자본금 변동사항	6
4. 주식의 총수 등	6
5. 정관에 관한 사항	8
II. 사업의 내용	12
1. 사업의 개요	12
2. 주요 제품 및 서비스	12
3. 원재료 및 생산설비	13
4. 매출 및 수주상황	14
5. 위험관리 및 파생거래	16
6. 주요계약 및 연구개발활동	16
7. 기타 참고사항	17
III. 재무에 관한 사항	21
1. 요약재무정보	21
2. 연결재무제표	24
2-1. 연결 재무상태표	24
2-2. 연결 포괄손익계산서	25
2-3. 연결 자본변동표	26
2-4. 연결 현금흐름표	26
3. 연결재무제표 주식	27
4. 재무제표	78
4-1. 재무상태표	78
4-2. 포괄손익계산서	79
4-3. 자본변동표	80
4-4. 현금흐름표	80
5. 재무제표 주식	82
6. 배당에 관한 사항	133
7. 증권의 발행을 통한 자금조달에 관한 사항	135
7-1. 증권의 발행을 통한 자금조달 실적	135
7-2. 증권의 발행을 통해 조달된 자금의 사용실적	139
8. 기타 재무에 관한 사항	139
IV. 이사의 경영진단 및 분석의견	144
V. 회계감사인의 감사의견 등	148
1. 외부감사에 관한 사항	148
2. 내부통제에 관한 사항	149
VI. 이사회 등 회사의 기관에 관한 사항	152
1. 이사회에 관한 사항	152
2. 감사제도에 관한 사항	155
3. 주주총회 등에 관한 사항	156
VII. 주주에 관한 사항	159
VIII. 임원 및 직원 등에 관한 사항	162

1. 임원 및 직원 등의 현황.....	162
2. 임원의 보수 등	163
IX. 계열회사 등에 관한 사항.....	167
X. 대주주 등과의 거래내용.....	168
XI. 그 밖에 투자자 보호를 위하여 필요한 사항.....	171
1. 공시내용 진행 및 변경사항	171
2. 우발부채 등에 관한 사항	171
3. 제재 등과 관련된 사항.....	171
4. 작성기준일 이후 발생한 주요사항 등 기타사항	171
XII. 상세표.....	177
1. 연결대상 종속회사 현황(상세).....	177
2. 계열회사 현황(상세).....	177
3. 타법인출자 현황(상세).....	179
【전문가의 확인】	180
1. 전문가의 확인.....	180
2. 전문가와의 이해관계	180

사업보고서

(제 48 기)

사업연도 2024년 01월 01일 부터
2024년 12월 31일 까지

금융위원회

한국거래소 귀중

2025년 3월 12일

제출대상법인 유형 :

주권상장법인

면제사유발생 :

해당사항 없음

회 사 명 :

신라에스지 주식회사

대 표 이 사 :

권기서

본 점 소 재 지 :

서울특별시 강동구 고덕비즈밸리로6길 30, 15층(고덕동)

(전 화) 02-416-0771

(홈페이지) <http://www.sillasg.co.kr>

작 성 책 임 자 :

(직 책) 대표이사 (성 명) 권기서

(전 화) 02-416-0771

【 대표이사 등의 확인 】

확 인 서

우리는 당사의 대표이사 및 신고업무담당이사로서 이 보고서의 기재 내용에 대해 상당한 주의를 다하여 직접 확인·검토한 결과, 중요한 기재 사항의 기재 또는 표시의 누락이나 허위의 기재 또는 표시가 없고, 이 보고서에 표시된 기재 또는 표시 사항을 이용하는 자의 중대한 오해를 유발하는 내용이 기재 또는 표시되지 아니하였음을 확인합니다.

또한, 당사는 「주식회사 등의 외부감사에관한법률」 제8조의 규정에 따라 내부회계관리제도를 마련하여 운영하고 있음을 확인합니다. (「주식회사 등의 외부감사에관한법률」 제4조에 의한 외감대상법인에 한함)

2025. 03. 12.

【 신라에스지(주) 】

대표이사 【 권 기 서 】 

신고업무담당이사 【 이 민 원 】 (서명)

I. 회사의 개요

1. 회사의 개요

1. 연결대상 종속회사 개황(연결재무제표를 작성하는 주권상장법인이 사업보고서, 분기·반기보고서를 제출하는 경우에 한함)

연결대상 종속회사 현황(요약)

(단위 : 사)

구분	연결대상회사수				주요 종속회사수
	기초	증가	감소	기말	
상장	-	-	-	-	-
비상장	1	-	-	1	-
합계	1	-	-	1	-

※상세 현황은 '상세표-1. 연결대상 종속회사 현황(상세)' 참조

1-1. 연결대상회사의 변동내용

구분	자회사	사유
신규 연결	-	-
연결 제외	-	-

1-2 중소기업 등 해당 여부

중소기업 해당 여부	해당
벤처기업 해당 여부	미해당
중견기업 해당 여부	미해당

1-3 회사의 주권상장(또는 등록·지정) 및 특례상장에 관한 사항

주권상장 (또는 등록·지정)현황	주권상장 (또는 등록·지정)일자	특례상장 유형
코스닥시장 상장	1995년 06월 30일	해당사항 없음

2. 회사의 법적, 상업적 명칭

당사의 명칭은 신라에스지주식회사(구,신라수산주식회사)라고 표기합니다. 또한 영문으로는 SILLA SG CO., LTD.(구 SILLA SEAFOOD CO., LTD)라 표기합니다. 단, 약식으로 표기할 경우에는 신라에스지(주)(구, 신라수산(주))라고 표기합니다.

3. 설립일자 및 존속기간

- 당사는 1977년 8월 18일에 설립하여 1995년 6월 30일에 코스닥시장에 상장하였습니다. 그리고, 당사는 수산물가공 등의 식품제조, 도소매업을 영위할 목적으로 지금까지 이어오고 있습니다.

4. 본사의 주소, 전화번호 및 홈페이지

주소 : 서울특별시 강동구 고덕비즈밸리로6길 30, 15층(고덕동)

* 당사의 본사의 주소는 2024년 4월 22일 변경 되었습니다.

전화번호 : 02-416-0771

홈페이지주소 : <http://www.sillasg.co.kr>

5. 중소기업 해당여부

- 중소기업기본법 제2조에 의한 중소기업에 해당됩니다.

6. 주요사업의 내용

- 지배회사인 신라에스지(주)의 주요사업은 식품제조업으로서 그 품목에는 어육소시지, 수산물 가공, 수산물 도소매 등이 있습니다. 또한, 유통사업으로 축육(우육, 돈육 등) 도소매를 하고 있습니다.

종속회사인 신라에스앤디(주)의 주요사업은 도매 및 상품중개업(농,축수산물 도소매)으로서 그 품목에는 골뱅이 통조림, 황도 통조림 등이 있습니다.

상세한 내용은 동 공시서류의 '사업의 내용'을 참조 바랍니다.

7. 신용평가에 관한 사항

(1) 최근 3년간 신용등급

평가일	평가대상 유가증권 등	평가대상 유가증권의 신용등급	평가회사 (신용평가등급범위)	평가구분
2022.07.04 (2021년도분)	회사전반	A7	하나은행 (D~A1)	정기평가
2023.06.08 (2022년도분)	회사전반	A7	하나은행 (D~A1)	정기평가
2024.05.21 (2023년도분)	회사전반	A7	하나은행 (D~A1)	정기평가

2. 회사의 연혁

가. 최근 사업연도 회사의 연혁

- 2013. 04. 30. 캄보디아 해외현지법인(SILLA SGC) 설립
- 2014. 02. 27. (주)청한에스앤디 주식 인수(지분 100%)
- 2014. 02. 27. (주)청한에스앤디 → 신라에스앤디(주) 상호변경
- 2014. 02. 27. 신라에스앤디(주) 자본금 증자(증자후 자본금 10억)
- 2016. 02. 01. 주식회사 동표 주식 인수(지분 100%)
- 2017. 01. 31. 절임식품 사업 철수
- 2017. 05. 02. 부산2공장 수산물 유통 및 가공 공장 가동 시작
- 2019. 12. 30. SILLA SGC 주식 100% 매각
- 2020. 02. 12. 부산2공장 수산물 생산 중단 및 철수
- 2020. 08. 11. 부산공장 골뱅이 생산
- 2020. 12. 01. (주)동표 소규모 흡수합병
- 2024. 04. 22. 본점 소재지 변경(서울특별시 강동구 고덕비즈밸리로6길 30)

나. 회사의 본점 소재지

서울특별시 강동구 고덕비즈밸리로6길 30, 15층(고덕동)

* 당사의 본사 주소는 2024년 4월 22일 변경 되었습니다.

다. 상호의 변경

당사는 2010년 3월 '신라수산 주식회사' 에서 '신라에스지 주식회사'로 변경하였습니다.

라. 경영진 및 감사의 중요한 변동

변동일자	주총종류	선임		임기만료 또는 해임
		신규	재선임	
2019년 03월 27일	정기주총	-	사외이사 탁정환	-
2020년 03월 19일	정기주총	-	사내이사 권기서	-
2020년 03월 19일	-	-	대표이사 권기서	-
2021년 03월 25일	정기주총	사외이사 박종근	사내이사 박병언, 사내이사 박성진	-
2021년 03월 25일	-	-	대표이사 박병언	-

2023년 03월 23일	정기주총	사외이사 심재만, 감사 박상우	사내이사 권기서	사외이사 박종근, 감사 강스탠리두 진
2023년 03월 23일	-	-	대표이사 권기서	-
2024년 03월 21일	정기주총	-	사내이사 박성진	-

*2024년 3월 21일 제47기 정기주주총회에서 사내이사 박성진을 재선임 하였습니다.

마. 회사가 합병등을 한 경우 그 내용

2020년 10월 29일 이사회에서 신라에스지 주식회사(존속회사)와 주식회사 동표(소멸회사)의 합병을 결의하였으며, 2020년 12월 02일(합병등기일) 합병을 완료하였습니다.

구분	내용
합병대상회사	주식회사 동표
합병방법	신라에스지 주식회사가 주식회사 동표를 흡수합병 함.(소규모 흡수합병)
합병이유 및 목적	유사업종간 통합을 통한 시너지효과 극대화와 경쟁력 제고 및 수익기반 구축
합병비율	합병법인인 신라에스지(주)는 피합병법인인 (주)동표 지분을 전부 보유하고 있어, 무증자합병을 하여 합병법인이 발행하는 신주발행 없음.

3. 자본금 변동사항

자본금 변동추이

(단위 : 원, 주)

종류	구분	제48기 (2024년 12월말)	제47기 (2023년 12월말)	제46기 (2022년 12월말)
보통주	발행주식총수	4,000,000	4,000,000	4,000,000
	액면금액	500	500	500
	자본금	2,000,000,000	2,000,000,000	2,000,000,000
우선주	발행주식총수	-	-	-
	액면금액	-	-	-
	자본금	-	-	-
기타	발행주식총수	-	-	-
	액면금액	-	-	-
	자본금	-	-	-
합계	자본금	2,000,000,000	2,000,000,000	2,000,000,000

4. 주식의 총수 등

주식의 총수 현황

(기준일 : 2024년 12월 31일)

(단위 : 주, %)

구 분	주식의 종류			비고
	보통주	우선주	합계	
I. 발행할 주식의 총수	10,000,000	-	10,000,000	-
II. 현재까지 발행한 주식의 총수	4,000,000	-	4,000,000	-
III. 현재까지 감소한 주식의 총수	-	-	-	-
	1. 감자	-	-	-
	2. 이익소각	-	-	-
	3. 상환주식의 상환	-	-	-
	4. 기타	-	-	-
IV. 발행주식의 총수 (II-III)	4,000,000	-	4,000,000	-
V. 자기주식수	-	-	-	-
VI. 유통주식수 (IV-V)	4,000,000	-	4,000,000	-
VII. 자기주식 보유비율	-	-	-	-

자기주식 취득 및 처분 현황

(기준일 : 2024년 12월 31일)

(단위 : 주)

취득방법	주식의 종류	기초수량	변동 수량			기말수량	비고	
			취득(+)	처분(-)	소각(-)			
배당 가능 이익 범위 이내 취득	직접 취득	장내	보통주	-	-	-	-	-
		직접 취득	우선주	-	-	-	-	-
		장외 직접 취득	보통주	-	-	-	-	-
			우선주	-	-	-	-	-
		공개매수	보통주	-	-	-	-	-
			우선주	-	-	-	-	-
	소계(a)	보통주	-	-	-	-	-	
		우선주	-	-	-	-	-	
	신탁 계약에 의 한 취득	수탁자 보유물량	보통주	-	-	-	-	-
			우선주	-	-	-	-	-
		현물보유물량	보통주	-	-	-	-	-
			우선주	-	-	-	-	-
		소계(b)	보통주	-	-	-	-	-
			우선주	-	-	-	-	-
기타 취득(c)	보통주	-	-	-	-	-		
	우선주	-	-	-	-	-		
총 계(a+b+c)	보통주	-	-	-	-	-		
	우선주	-	-	-	-	-		

종류주식(명칭) 발행현황

(단위 : 원)

발행일자	-
------	---

주당 발행가액(액면가액)		-	-	
발행총액(발행주식수)		-	-	
현재 잔액(현재 주식수)		-	-	
주식의 내용	존속기간(우선주권리의 유효기간)		-	
	이익배당에 관한 사항		-	
	잔여재산분배에 관한 사항		-	
	상환에 관한 사항	상환권자	없음	
		상환조건	-	
		상환방법	-	
		상환기간	-	
		주당 상환가액	-	
		1년 이내 상환 예정인 경우	-	
	전환에 관한 사항	전환권자	없음	
		전환조건 (전환비율 변동여부 포함)	-	
		발행이후 전환권 행사내역	N	
		전환청구기간	-	
		전환으로 발행할 주식의 종류	-	
전환으로 발행할 주식수		-		
의결권에 관한 사항		-		
기타 투자 판단에 참고할 사항 (주주간 약정 및 재무약정 사항 등)		-		

5. 정관에 관한 사항

당사의 사업보고서에 첨부된 정관의 최근 개정일은 2021년 3월 25일(제44기 정기주주총회)이며, 보고서 제출일 이후 개최 예정인 제48기 정기주주총회의 안건에는 정관 일부 변경의 건이 포함되어 있습니다.

(1) 정관 변경 이력

정관변경일	해당주총명	주요변경사항	변경이유
-------	-------	--------	------

2021년 03월 25일	제44기 정기주주총회	<p>제8조의2(종류주식의 수와 내용)</p> <p>제10조의3(주식매수선택권)</p> <p>제10조의4(동등배당)</p> <p>제11조(명의개서대리인)</p> <p>제12조(주주명부 작성 비치)</p> <p>제13조(기준일)</p> <p>제14조의2(전환사채의 발행)</p> <p>제15조(신주인수권부사채의 발행)</p> <p>제15조의2(사채 및 신주인수권증권에 표시되어야 할 권리의 전자등록)</p> <p>제30조(이사 및 감사의 선임)</p>	<p>상법 개정사항 반영</p> <p>상법 개정사항 반영</p> <p>배당기산일에 관한 상법 규정 삭제</p> <p>전자등록제도 도입에 따른 증권에 대한 명의개서업무 폐지</p> <p>전자증권법 제37조 제6항의 규정 내용 반영</p> <p>상법 개정사항 반영</p> <p>상법 개정사항 반영</p> <p>상법 개정사항 반영</p> <p>전자등록이 의무화 되지 않은 사채에 대하여 제외 근거 신설</p> <p>개정 상법 제409조 반영</p>
2019년 03월 27일	제42기 정기주주총회	<p>제9조(주식 및 신주인수권증서에 표시되어야 할 권리의 전자등록)</p> <p>제11조(명의개서대리인)</p> <p>제12조(주주등의 주소, 성명 및 인감 또는 서명 등 신고)(삭제)제13조(주주명부의 폐쇄 및 기준일)</p> <p>제15조의2(사채 및 신주인수권증권에 표시되어야 할 권리의 전자등록)</p> <p>제16조(사채발행에 관한 준용규정)</p> <p>제29조(이사 및 감사의 수)</p> <p>제33조(대표이사 등의 선임)</p> <p>제42조의1(외부감사인의 선임)</p> <p>부 칙 (2019.3.27)</p> <p>이 정관은 제42기 정기주주총회에서 승인한 2019년 3월 27일부터 시행한다. 다만, 제9조, 제11조, 제12조, 제15조의2, 제16조 개정내용은 2019년 9월 16일부터 시행한다.</p>	<p>전자증권법 시행에 따른 주식 및 신주인수권증서의 전자등록을 위한 근거 신설</p> <p>주식등의 전자등록에 따른 주식사무처리 변경 내용 반영</p> <p>전자증권법상 주식등의 전자등록에 따른 신고 내용 삭제</p> <p>자구 수정</p> <p>전자증권법 시행에 따른 개정 사항 반영</p> <p>제12조 삭제에 따른 문구 정비</p> <p>사외이사 결원시 상법상 예외 규정을 적용받을 수 있도록 문구조정</p> <p>조문정비</p> <p>개정된 외부감사법의 외부감사인 선정권 변경 내용을 반영</p>

(2) 제48기 정기주주총회 정관 변경 안건

변경전 내용	변경후 내용	변경의 목적
--------	--------	--------

<p>제2조(목적) 이 회사는 다음의 사업을 영위함을 목적으로 한다.</p> <ol style="list-style-type: none"> 1. 수출입업 및 군납업 2. 수산물 가공업 및 냉동냉장업 3. 축산물 가공업 및 식료품 가공업 4. 1차 금속 제조업 5. 금속가공제품 제조업(기계 및 가구 제외) 6. 기타 운송장비 제조업 7. 자동차 및 부품 판매업 8. 도매 및 소매업 9. 상품 중개업 10. 창고 및 운송관련 서비스업 11. 금융 및 보험관련 서비스업 12. 수리업(선박포함) 13. 기계기구류의 제조판매업 14. 임대업(부동산포함) 15. 농산물 도,소매업 16. 축산물 도,소매업 17. 수산물 도,소매업 18. 전 각호의 부대되는 사업 	<p>제2조(목적) (좌동)</p> <p>1.~17. (좌동)</p> <p>18. <u>통신판매업</u></p> <p>19. 전 각호의 부대되는 사업</p>	<p>사업 다각화로 인한 매출 증대 및 손익구조 개선을 위함.</p>
<p>제45조(이익배당)</p> <p>①이익의 배당은 금전과 주식 및 기타의 재산으로 할 수 있다.</p> <p>②제1항의 배당은 매결산기말 현재 주주명부에 기재된 주주 또는 등록질권자에게 지급한다.</p>	<p>제45조(이익배당)</p> <p>①(좌동)</p> <p>②이 회사는 이사회 결의로 제1항의 배당을 받을 주주를 확정하기 위한 기준일을 정할 수 있으며, 기준일을 정한 경우 그 기준일의 2주 전에 이를 공고하여야 한다.</p>	<p>배당기준일을 주주총회 의결권 행사 기준일과 다른 날로 정할 수 있도록 개정</p>
	<p>부칙(2025.03.20)</p> <p>이 정관은 제48기 정기주주총회에서 승인한 2025년 3월 20일부터 시행한다.</p>	

주) 제48기 정기주주총회의 결과에 따라 변동이 발생 할 경우, 정정보고서를 통해 공시 할 예정입니다.

사업목적 현황

구분	사업목적	사업영위 여부
1	수출입업 및 군납업	영위
2	수산물 가공업 및 냉동냉장업	영위
3	축산물 가공업 및 식료품 가공업	영위
4	1차 금속 제조업	미영위
5	금속가공제품 제조업(기계 및 가구 제외)	미영위

6	기타 운송장비 제조업	미영위
7	자동차 및 부품 판매업	미영위
8	도매 및 소매업	영위
9	상품 중개업	영위
10	창고 및 운송관련 서비스업	미영위
11	금융 및 보험관련 서비스업	미영위
12	수리업(선박포함)	미영위
13	기계기구류의 제조판매업	미영위
14	임대업(부동산포함)	영위
15	농산물 도,소매업	영위
16	축산물 도,소매업	영위
17	수산물 도,소매업	영위
18	전 각호의 부대되는 사업	영위

1. 사업목적 변경 내용

구분	변경일	사업목적	
		변경 전	변경 후
추가	2025년 03월 20일	-	통신판매업

2. 변경 사유

가. 변경 취지 및 목적, 필요성

- 사업 다각화로 인한 매출 증대 및 손익구조 개선을 위함입니다.

나. 사업목적 변경 제안 주체

- 이사회를 통해 사업목적 추가가 결정 되었으며, 보고서 제출일 이후 개최 예정인 제48기 정기 주주총회를 통해 승인 될 예정입니다.

다. 해당 사업목적 변경이 회사의 주된 사업에 미치는 영향 등

- 주된 사업에 미치는 영향은 없습니다.

II. 사업의 내용

1. 사업의 개요

당사는 어육소시지와 수산물 가공식품 제조업, 수산물 유통, 축육 도매업을 영위하는 업체입니다.

CJ제일제당(주)에 공급하는 어육소시지 시장은 점차적으로 성장이 둔화 되는 경향을 보이고 있으며 경쟁의 과열 및 지속적인 원가 상승으로 매출과 이익은 점차 감소하는 추세를 보이고 있습니다. 이러한 상황을 극복하고자 신규 거래처 발굴 및 수출시장의 진출을 위하여 영업을 진행하고 있습니다. 더불어 안정적이며, 가격 경쟁력이 있는 수산물 유통을 지속적으로 진행하고 있습니다.

축육 유통 부문은 해외 현지 팩커 및 한국지사를 가지고 있는 카길코리아, SFF등과 안정적 물량공급과 국내시장의 수요품목을 상시 모니터링하며, 매출과 이익향상을 위해서 최선을 다하고 있습니다. 국내 내수시장의 침체와 환율 불안정 등 경제 전반이 어려운 가운데 있지만 온라인 판매, E-커머스, 대형식자재 마트 등 시장 확대로 새로운 영역으로 영업력 강화를 추진하고 있습니다.

공시대상 사업부문의 구분

기업회계기준서 제1108호(영업부문)에 따른 영업부문은 수산물 제조 및 축육 유통으로 구분하고 있습니다. 보다 자세한 내용은 연결재무제표 주석의 "33. 영업부문정보" 와 재무제표 주석의 "34. 영업부문정보"를 참조하시기 바랍니다.

본 사업의 개요에 요약된 내용의 세부사항 및 포함되지 않은 내용 등은 "II. 사업의 내용"의 "2. 주요 제품 및 서비스"부터 "7. 기타 참고사항"까지의 항목에 상세히 기재되어 있으며 이를 참고하여 주시기 바랍니다.

2. 주요 제품 및 서비스

가. 주요 제품 등의 현황

(단위 : 천원)						
사업부문	매출유형	품 목	구체적 용도	주요상표등	매출액	비율(%)
식품제조업	제 품	소 시 지 외	식료품	맥스봉외	26,834,994	31.34
식품제조업	제 품	통 조 림 외	식료품	동표 을지로 골뱅이외	4,360,089	5.09
도 소 매 업	상 품	축 육	식료품	-	49,317,332	57.60
도 소 매 업	상 품	수 산 물 외	식료품	-	3,683,515	4.30
도 소 매 업	상 품	기 타	식료품	-	323,993	0.38
기 타	기 타	임 대 료 외	-	-	1,098,868	1.28

나. 주요 제품 등의 가격변동추이

(단위 : kg당/원)				
품 목	제48기	제47기	제46기	제45기

어육 혼합 소시지	5,688	6,038	5,697	5,199
수산물	15,333	8,576	7,535	8,836
축육	9,968	9,273	8,665	7,211
골뱅이 캔	13,530	11,288	10,136	10,938

*부산2공장 수산물 제품 생산 중단

*산출기준

- 품목별 기간당 단순평균 가격을 산출함 (총매출액 / 총매출수량)

다. 조직도

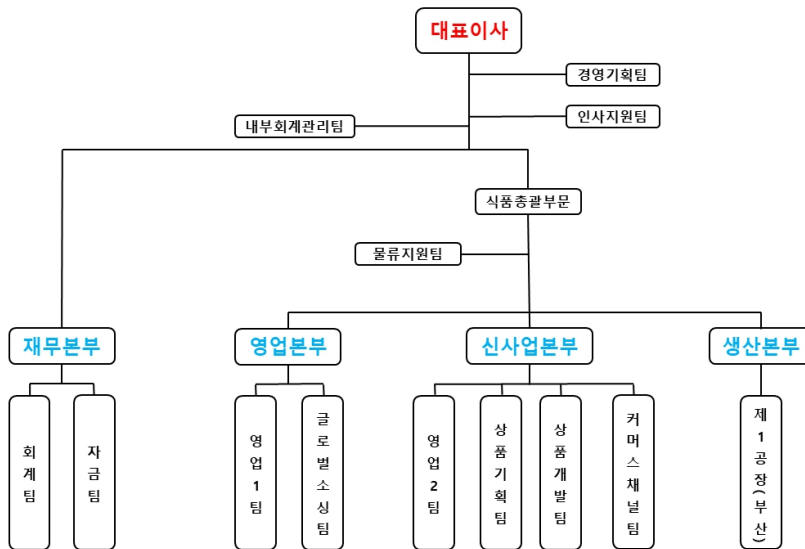

3. 원재료 및 생산설비

가. 주요 원재료

원재료	가격변동추이	주요매입처	특수관계여부	독과점정도	공급의안정성
연육	강보합세	UNISEA 외	부	부	안정

* 전기말 대비 최근 매입단가 기준

나. 생산 및 설비

(1) 생산능력

(단위 : M/T, 천캔)						
사업 부문	품 목	사업장	제48기	제47기	제46기	제45기
식품	어육소시지	부산공장	7,321	5,659	7,259	7,752

제조업	골뱅이(캔)	부산공장	2,975	2,300	2,949	3,150
합 계			10,296	7,959	10,209	10,902

(2) 생산능력의 산출근거

① 산출방법 등

ㄱ. 산출기준 : 표준 생산 능력

ㄴ. 산출방법

어육소시지 : 3,076kg X 10시간 X 238일 = 7,321M/T

골뱅이 : 1,562.5can X 8시간 X 238일 = 2,975천캔

② 평균가동시간

어육소시지 : 일평균 가동시간 - 6.50시간

월평균 가동일수 - 19.8일

당기평균 가동일수 - 238일

골뱅이 : 일평균 가동시간 - 3.61시간

월평균 가동일수 - 9.6일

당기평균 가동일수 - 116일

다. 생산실적 및 가동률

(1) 생산실적

(단위 : M/T, 천캔)						
사업 부문	품 목	사업소	제48기	제47기	제46기	제45기
식품 제조업	어육소시지	부산공장	4,718	4,386	4,346	4,962
	골뱅이	부산공장	1,342	1,119	908	682
합 계			6,060	5,505	5,254	5,644

(2) 당해 사업연도의 가동률

(단위 : 시간, %)			
사업소(사업부문)	가동가능시간	실제가동시간	평균가동률
소시지	2,380	1,533	64.41
골뱅이	928	418	45.04
합 계	3,308	1,951	58.97

4. 매출 및 수주상황

가. 매출에 관한 사항

(1) 매출실적

(단위 : 천원)

사업부문	매출유형	품 목		제48기	제47기	제46기
제조업	제품	소시지外	내 수	26,533,823	25,869,266	24,101,943
			수 출	301,171	591,870	705,942
			합 계	26,834,994	26,461,136	24,807,885
		수산물 (통조림外)	내 수	4,360,089	3,863,087	3,467,938
			수 출	-	20,029	8,902
			합 계	4,360,089	3,883,116	3,476,840
	제품매출 계			31,195,083	30,344,252	28,284,725
도소매업	상품	축육	내 수	49,207,843	53,030,065	37,900,235
			수 출	109,489	131,255	121,683
			합 계	49,317,332	53,161,320	38,021,917
		수산물	내 수	3,683,515	3,994,684	5,636,575
			수 출	-	-	-
			합 계	3,683,515	3,994,684	5,636,575
		기타	내 수	280,467	134,070	124,255
			수 출	43,526	48,007	38,006
			합 계	323,993	182,077	162,261
	상품매출 계			53,324,840	57,338,081	43,820,753
기타	기타	임대外	내 수	1,098,868	694,727	1,316,456
합 계			내 수	85,164,605	87,585,899	72,547,401
			수 출	454,186	791,161	874,533
			합 계	85,618,791	88,377,060	73,421,934

나. 판매경로 및 판매방법 등

(1) 판매조직 : (13page 조직도 참조)

(2) 판매경로

- 어육소시지 : CJ제일제당(주) OEM 공급 외
- 수산물 : 공장 - 대리점 - 할인점, 백화점 및 재래시장
- 축육 : 유통 도소매

(3) 판매방법 및 조건

- 내수판매: 현금 및 외상판매
- 수출제품: L/C 결제 및 송금방식

(4) 판매전략

- OEM 상품 개발을 통한 시장 점유율 극대화 전략수립
- 판매경로별 시장별 차별화 전략수립
- 시장조사 및 분석을 통한 거래처 확대 및 단위매출 확대
- 신규 제품 개발을 통한 품목 확대

다. 수주상황

(단위 : -)

품목	수주 일자	납기	수주총액		기납품액		수주잔고	
			수량	금액	수량	금액	수량	금액
-	-	-	-	-	-	-	-	-
-	-	-	-	-	-	-	-	-
합 계			-	-	-	-	-	-

라. 수주의 계절적 변동 요인

[해당사항 없음]

5. 위험관리 및 파생거래

가. 시장위험과 위험관리

당사는 환리스크에 대한 별도 조직은 없습니다. 그러나, 자금관리자가 수시로 환율변동 부분을 체크하고 있기에 환율변동으로 인한 외환차손익은 그다지 많이 발생하지는 않습니다. 다만, 뱅크스유산스로 수입대금을 지불할 때에는 환율변동으로 인한 환리스크가 발생할 수도 있습니다. 이경우에도 주거래은행과 긴밀한 관계를 유지하면서 환율변동으로 인한 리스크를 최소화하기 위해서 최선의 노력을 기울이고 있습니다. 최근에는 뱅크스유산스 결제방식을 채택하는데 신중한 판단을 근거로 결정하고 있습니다. 이 또한 주거래은행과의 환율변동에 대한 자세한 정보를 토대로 의사결정을 하고 있음을 알려드립니다.

보다 자세한 내용은 연결 및 별도 재무제표 주석의 "3. 금융위험관리"를 참조하시기 바랍니다.

나. 파생상품거래 현황

(1) 파생상품계약 체결 현황

[해당사항 없음]

(2) 파생상품으로 발생한 이익 및 손실상황에 관한 내용

[해당사항 없음]

(3) 계약기간 만료일에 예상되는 손익구조

[해당사항 없음]

6. 주요계약 및 연구개발활동

가. 경영상의 주요계약 등

[해당사항 없음]

나. 연구개발활동

(1) 연구개발활동의 개요

연구개발 담당조직

[해당사항 없음]

(2) 연구개발비용

(단위 : 원)				
과 목	제XX기	제XX기	제XX기	비 고
원 재 료 비	-	-	-	-
인 건 비	-	-	-	-
감 가 상 각 비	-	-	-	-
위 탁 용 역 비	-	-	-	-
기 타	-	-	-	-
연구개발비용 계	-	-	-	-
회계처리	판매비와 관리비	-	-	-
	제조경비	-	-	-
	개발비(무형자산)	-	-	-
연구개발비 / 매출액 비율 [연구개발비용계÷당기매출액×100]	-%	-%	-%	-

[해당사항 없음]

다. 연구개발 실적

[해당사항 없음]

7. 기타 참고사항

가. 산업의 특성

식품산업(Food Industry)은 국민의 건강과 생명, 행복을 추구하는 산업분야입니다. 먹거리 공급 중요성의 부각, 인력난 및 비대면 유통 활성화, 현재의 고금리·고물가 문제를 넘어 인구구조 변화, 기후 위기와 식량 공급망 위기에 대한 문제는 모든 식품 유통산업의 당면 해결 과제로 부상되고 있으며, 이를 해결키 위해 대체식품, 스마트팜, ICT 기술을 활용한 식품 유통, AI(인공지능) 및 블록체인 기술을 접목하는 식품업체는 확대 추세에 있습니다. 특히, 식품 제조기업의 경영 측면에서는 글로벌 ESG 경영 강화 등 기업의 행동 변화를 이끌어 낼 수 있는 시장의 움직임 강화추세로 식품 시장 전반의 새로운 환경을 준비할 상황에 직면해 있습니다.

축육 유통 부문은 매년 육류 소비 증가로 수입육의 역할이 어느 때 보다 중요한 상황이며 특히, 유럽지역(독일) 아프리카 열병 발생으로 공급 불안정성이 증가하고 있습니다. 또한, 트럼프 2기 행정부 출범 이후 미국 내수 시장의 강세와 환율 조건 악화로 미국산 수입량의 감소가 예상되어, 수입국 다변화에 대한 필요성이 대두 되고 있습니다. 이에, 뉴질랜드/호주 등의 남반구 수입국 및 유럽 대체 수입국(네덜란드 등)의 수입량 증가가 예상됩니다.

나. 산업의 성장성

건강한 식품을 선호하는 소비 경향이 지속되면서 제로 식품이 큰 인기를 끈 가운데, 전 세계적으로 식품 관련 규제와 건강식에 대한 수요가 확대될 것으로 보입니다. 글로벌 OTT 등 한류 콘텐츠를 통해 한국 문화 및 식품의 인지도가 지속적으로 상승하는 추세입니다.

이에 따라 한류 콘텐츠에서 소개된 라면, 떡볶이, 김치, 김밥 등의 수요 증가 및 유통판로가 확대되고 있습니다.

소셜미디어를 활용한 구매층도 증가하는 만큼 이를 활용한 시장 역시 확대되고 있습니다.

축육 유통 부문은 온라인 판매의 지속적인 성장, 다양한 HMR 제품 출시 등으로 기존 대형 마트, 외식 사업에서 벗어나는 국내 소비 트렌드 변화에 발 빠르게 적응해 나아가고 있습니다.

가성비 중심의 수입 우육, 돈육의 수요는 국내 소비자들의 인식 변화와 국내 이커머스 1위 쿠팡을 필두로 중국 알리와 테무가 진출하면서 이커머스 시장이 더욱 활성화될 것으로 예상됩니다. 이에 수입 냉장육 시장의 활성화가 기대되어 적극적인 사업의 확대가 요구됩니다.

다. 시장 점유율 등

공식적인 점유율이 집계된 것은 없으며, 회사 자체(영업본부)의 조사로 실제와 차이가 있을 수 있습니다.

(단위 : %)

품목	회사명	2024년	2023년	2022년	2021년	비고
소시지류	신라에스지	39	36	35	30	CJ제일제당(주) OEM
	경쟁사	61	64	65	70	
수산물	신라에스지	-	-	-	-	-
	경쟁사	100	100	100	100	
축육	신라에스지	1	1	1	1	-
	경쟁사	99	99	99	99	

라. 시장의 특성

(가) 어육소시지 : CJ제일제당과 OEM 판매 계약이며, 상호 협의하여 소비자의 기호에 맞는 신제품 출시를 통한 지속적인 매출 확대를 위해 노력하고 있으며, 지속적인 원가 절감을 통한 수익 창출에도 노력하고 있습니다.

더불어 판매 확대 차원 해외시장으로의 수출과 국내 틈새시장을 공략하기 위한 다방면의 노력을 기울이고 있습니다.

(나) 수산물 유통 : 대중 어종을 중심으로 국내 연근해산 및 원양산뿐만 아니라 전 세계 수역에서 경쟁력 있는 수산물을 국내외 유통 목적으로 수입하여 지속적인 판매 활성화 전략으로 진행하고 있습니다.

(다) 축육 유통 : 국가별 관세 차이, 환율 변동성, 공급 예상 물동량 등을 고려해 국내 수입과 동시에 재고 적체가 발생하지 않도록 고객사들과의 유기적 협력으로 신속한 판매 및 현금 유동성에 문제가 발생하지 않도록 노력하고 있습니다.

외국 팩커(PACKER)들과 상시 소통으로 국내도매시장 수요 공급예측 및 프랜차이즈 그리고 식자재 필요 품목을 협력하여 판매와 이익향상에 집중하고 있습니다.

고회전 사업 확대를 위해 호주산 고급 냉장육 등 냉장육 신규 유통에 집중할 예정입니다.

마. 신규사업 등의 내용 및 전망

어육소시지는 CJ제일제당(주)에 OEM으로 공급하고 있으며, 사조대립을 통한 중국시장에도

진출 중에 있습니다.

동시에 자체 브랜드를 통한 국내시장과 수출시장에 진출하고자 노력하고 있습니다.

또한, 해외 수산물 수입을 통한 원료 유통은 물론, 직접 신제품을 개발하여 국내외 시장에 접목하고자 지속적인 제품 개발에 주력하고 있습니다.

축육 유통 부문은 국외 공급 업체와의 직거래로 안정적인 물량 확보와 가격 경쟁력 있는 품목으로 단순 세절 작업 및 양념육 그리고 자사 브랜드를 이용해 온라인 판매영역으로 꾸준히 시장 확대에 힘쓰고 있습니다.

바. 경기변동의 특성

국내정치 리스크, 고환율 및 식품 시장 침체 등 내수경기 부진이 지속되고 있습니다.

미국발 관세 이슈 역시 전체적인 산업에 영향을 줄 가능성이 있으며, 이러한 상황은 단기간에 종결 되지 않을 것으로 예상됨에 따라 시장 변동성에 대응하는 기업 간 경쟁은 더욱더 과열될 것으로 예측됩니다.

축육 유통 부문은 국내 소비 시장의 장기 침체, 국제 환율상승, 국제 원자재 급등 등 국내외 주요 이슈에 직접적인 영향을 받아 수입 원가, 국내 판매 가격이 결정되는 주요 요인입니다.

사. 경쟁요소

식품산업은 소비자의 기호가 다양해짐에 따라 업체 간 경쟁이 심화 되고, 간편 조리식 시장은 편의성을 넘어 고급화, 세분화 되어 개발에 박차를 가하고 있으며 그에 따른 식품업체 경쟁이 심화 되고 있습니다. 더불어 각종 원자재 수입 가격의 급등으로 인한 제조, 유통업체 간의 경쟁 또한 과열되고 있는 상황입니다.

또한, 초국경 시대에 중국 플랫폼의 공격적인 국내 유통산업 진출로 식품산업 역시 피할 수 없는 경쟁에 돌입했으며, 득과 실을 따져 그들과의 협업 또는 견제를 선택해야 할 상황에 직면하게 되었습니다.

축육 유통 부문은 수입국의 현지 팩커(PACKER)와 트레이더(TRADER)를 통해 국제 시세 반영 및 국내 도소매 가격을 빠르게 적용시켜 시장의 흐름을 신속히 반영함으로써 안정적 물량과 가격 경쟁력 있는 원가를 확보하고 있습니다.

아. 원,부자재 조달상의 특성

전 세계적으로 식품 원료 확보는 기업의 경쟁력과 미래를 판단하는 중요한 변수로대두 되었으며, 기업의 존폐와도 직접적으로 연계 되어 있는 실정 입니다. 글로벌 경제 환경 영향으로 환율상승, 유가 폭등, 금리 인상에 기안한 원·부자재의 가격 급등으로 이어져 모든 제조업체들이 어려움을 겪고 있습니다.

특히, 수산물 가공식품의 원료는 동남아에서 어획된 수산물과 러시아, 미국 등 알래스카 수역에서 어획된 원료가 많은 부분을 차지하고 있으나, 유럽과 아시아 일부 국가에서의 수요 증가로 인한 원료 확보 경쟁은 심화 되고 있습니다. 이에 당사는 안정적인 공급선 확보를 위해 노력하고 있으며 추가적인 공급처의 개발에 역량을 집중하고 있습니다.

축육 유통 부문은 모든 물량이 해외에서 수입되는 수입육의 특성으로 인해 자연재해와 각종 질병, 해운물류 등의 직간접적인 영향을 받으며 해외 현지에서 도축, 가공, 선적, 운송 등 국내에 도착하기까지 1~3개월 정도의 시간이 소요되기 때문에 급변하는 국내 소비 시장을 정확하게 분석하는 역량이 필요합니다.

자. 관련법령 또는 정부의 규제 등

식품의 안전성에 대한 확보는 시간이 갈수록 세분화 되어 점점 강조되고 있으며, 제조공정 및 원료의 생산, 공급에 이르러 원산지 표기 강화 등 각종 규제 또한 지속적으로 강화되고 있습니다. 이에 따라 소비자 단체는 물론 식품의약품안전처, 보건복지부등의 정부 기관의 감시도 강화되고 있습니다. 이와 더불어 근로자의 임금, 근로 시간 등의 규제 또한 당면한 어려운 문제이기도 합니다.

축육 유통 부문은 농림축산검역본부와 식품의약품안전처의 관련 법률 및 규정에 근거해 수입 유통되고 있으며 지속적인 관리와 규제를 받고 있습니다.

차. 기타

식품산업은 고용 창출과 국민 건강증진에 지대한 영향을 미치는 중요한 산업으로 철저한 위생관리, 신제품 연구개발, 정부의 관리 감독으로 더욱 안전하고 믿을 수 있는 먹거리 제공과 함께 소비자의 욕구를 만족시켜주려는 노력 등으로 안정적인 성장이 기대됩니다.

축육 유통 부문은 국제식품시장에서 육류가 가장 중요한 식량자원으로 대두되고 있으며, 전 세계적 식량 전쟁에서 안정적이고 지속적인 식량 확보를 위해 수입육의 안정적인 공급이 꼭 필요한 상황입니다.

카. 그 밖에 투자의사결정에 필요한 사항

(1) 상표 또는 고객관리에 관한 중요한 정책통조림 자사제품은 "동표"로 판매하고 있으며, 어육소시지는 CJ제일제당(주)에 OEM으로 납품을 하고 있습니다.

고객관리는 전담부서가 현재 없지만, 영업팀에서 영업 및 관리도 병행 하고 있습니다. 그래서, 혹시 발생하는 클레임이나 고객관리 부분에 대해서는 현재의 조직에서 최선의 방법을 동원하여 진행하고 있습니다.

(2) 사업과 관련된 중요한 지적재산권(특허권) 등
[해당사항 없음]

III. 재무에 관한 사항

1. 요약재무정보

1) 연결재무제표에 관한 사항

가. 연결대상회사의 변동내용 및 변동사유

사업연도	회사명,	변동내용	변동사유	비고
제37기 반기	SILLA SGC	연결 포함	의결권 과반수 소유	신규 출자(100%)
제38기1분기	신라에스앤디 주식회사	연결 포함	의결권 과반수 소유	주식 인수(100%)
제40기1분기	주식회사 동표	연결 포함	의결권 과반수 소유	주식 인수(100%)
제43기4분기	SILLA SGC	연결 제외	지배력 상실	주식 매각(100%)
제44기4분기	주식회사 동표	연결 제외	소규모 흡수합병	-

나. 요약연결재무정보

※ 한국채택국제회계기준(이하 "K-IFRS")에 따라 작성되었으며, 비교표시된 재무제표는 재작성되지 않았습니다.

(단위 : 천원)			
구 분	제48기	제47기	제46기
	2024년 12월말	2023년 12월말	2022년 12월말
[유동자산]	20,836,107	25,504,221	24,016,079
당좌자산	2,879,200	3,048,371	3,711,794
재고자산	17,956,907	22,455,850	20,304,285
[비유동자산]	25,027,506	23,869,548	23,838,892
투자자산	11,132,601	6,444,981	6,441,587
유형자산	11,325,645	15,351,604	15,427,809
무형자산	960,680	960,680	960,680
사용권자산	657,117	134,128	35,403
순확정급여자산	951,463	978,155	973,413
자산총계	45,863,613	49,373,769	47,854,971
[유동부채]	13,873,951	20,261,451	24,423,363
[비유동부채]	14,626,248	11,641,321	05,751,236
부채총계	28,500,199	31,902,772	30,174,599
[자본금]	2,000,000	2,000,000	2,000,000
[기타자본구성요소]	11,176,296	11,176,296	11,176,296
[이익잉여금]	4,187,117	4,294,700	4,504,076
[기타포괄손익누계액]	-	-	-
지배기업 소유주지분	17,363,414	17,470,997	17,680,372

비지배지분	-	-	-
자본총계	17,363,414	17,470,997	17,680,372
	2024.01.01. ~ 2024.12.31	2023.01.01. ~ 2023.12.31	2022.01.01. ~ 2022.12.31
매출액	85,618,791	88,377,060	73,421,934
영업이익	1,148,171	1,688,009	2,252,248
당기순이익(손실)	121,297	297,909	1,134,078
지배기업 소유주지분	121,297	297,909	1,134,078
비지배지분	-	-	-
주당순이익(손실)	30원	74원	284원
희석주당이익(손실)	30원	74원	284원
연결에 포함된 회사수	1	1	1

2) (별도)재무제표에 관한 사항

가. 요약재무정보

※ 한국채택국제회계기준(이하 "K-IFRS")에 따라 작성되었으며, 비교표시된 재무제표는 재작성되지 않았습니다.

(단위 : 천원)			
구 분	제48기	제47기	제46기
	2024년 12월말	2023년 12월말	2022년 12월말
[유동자산]	20,835,891	25,477,552	23,912,953
당좌자산	2,878,984	3,076,697	3,689,235
재고자산	17,956,907	22,400,854	20,223,718
[비유동자산]	25,026,978	23,873,979	23,865,113
투자자산	11,132,071	6,444,451	6,441,057
유형자산	11,325,647	15,351,606	15,427,811
무형자산	960,680	960,680	960,680
사용권자산	657,117	134,128	35,403
순확정급여자산	951,463	983,113	1,000,163
자산총계	45,862,869	49,351,530	47,778,066
[유동부채]	13,872,663	20,225,985	24,335,733
[비유동부채]	14,626,248	11,544,760	5,647,482
부채총계	28,498,912	31,770,745	29,983,215
[자본금]	2,000,000	2,000,000	2,000,000
[기타자본구성요소]	9,722,055	9,722,055	9,722,055
[이익잉여금]	5,641,902	5,858,731	6,072,796
자본총계	17,363,957	17,580,786	17,794,851

종속·관계·공동기업 투자주식의 평가방법	원가법	원가법	원가법
	2024.01.01. ~ 2024.12.31	2023.01.01. ~ 2023.12.31	2022.01.01. ~ 2022.12.31
매출액	85,391,446	87,697,861	71,824,862
영업이익	1,135,951	1,690,884	2,016,252
당기순이익(손실)	12,052	293,219	892,177
주당순이익(손실)	3원	73원	223원
희석주당이익(손실)	3원	73원	223원

2. 연결재무제표

2-1. 연결 재무상태표 연결 재무상태표

제 48 기 2024.12.31 현재
제 47 기 2023.12.31 현재
제 46 기 2022.12.31 현재

(단위 : 원)

	제 48 기	제 47 기	제 46 기
자산			
유동자산	20,836,107,144	25,504,220,791	24,016,079,665
현금및현금성자산	451,211,352	620,832,353	594,641,657
기타금융자산	224,868,167	162,695,500	204,440,833
매출채권및기타채권	2,046,276,293	2,012,350,310	2,443,289,563
기타유동자산	151,518,919	250,903,816	467,458,355
재고자산	17,956,907,443	22,455,850,042	20,304,285,937
당기법인세자산	5,324,970	1,588,770	1,963,320
비유동자산	25,027,505,585	23,869,548,385	23,838,891,716
기타포괄손익-공정가치측정금융자산	0	714,398,206	656,236,783
당기손익-공정가치측정금융자산	777,933,963	0	0
기타금융자산	989,200,221	396,805,951	354,068,516
투자부동산	9,365,466,833	5,333,777,109	5,431,281,399
유형자산	11,325,644,696	15,351,604,293	15,427,809,380
무형자산	960,680,000	960,680,000	960,680,000
사용권자산	657,117,314	134,127,790	35,402,963
순확정급여자산	951,462,558	978,155,036	973,412,675
자산총계	45,863,612,729	49,373,769,176	47,854,971,381
부채			
유동부채	13,873,950,658	20,261,450,959	24,423,362,968
매입채무및기타채무	4,609,234,535	3,132,407,950	4,371,774,261
차입금	8,327,000,000	16,236,250,000	19,178,000,000
기타유동부채	477,045,279	836,705,536	854,839,079
리스부채	460,670,844	56,087,473	18,749,628
비유동부채	14,626,248,484	11,641,321,381	5,751,235,706
차입금	10,300,000,000	7,600,000,000	3,931,250,000
기타비유동채무	2,683,522,000	2,373,522,000	253,522,000
리스부채	172,690,007	76,365,181	16,090,405
이연법인세부채	1,470,036,477	1,591,434,200	1,550,373,301
부채총계	28,500,199,142	31,902,772,340	30,174,598,674

자본			
지배기업 소유주지분	17,363,413,587	17,470,996,836	17,680,372,707
자본금	2,000,000,000	2,000,000,000	2,000,000,000
기타자본구성요소	11,176,296,358	11,176,296,358	11,176,296,358
이익잉여금(결손금)	4,187,117,229	4,294,700,478	4,504,076,349
비지배지분	0	0	0
자본총계	17,363,413,587	17,470,996,836	17,680,372,707
부채와자본총계	45,863,612,729	49,373,769,176	47,854,971,381

2-2. 연결 포괄손익계산서

연결 포괄손익계산서

제 48 기 2024.01.01 부터 2024.12.31 까지

제 47 기 2023.01.01 부터 2023.12.31 까지

제 46 기 2022.01.01 부터 2022.12.31 까지

(단위 : 원)

	제 48 기	제 47 기	제 46 기
매출액	85,618,791,494	88,377,059,730	73,421,934,268
매출원가	(78,281,657,857)	(81,423,989,397)	(66,704,857,560)
매출총이익	7,337,133,637	6,953,070,333	6,717,076,708
판매비와관리비	6,611,836,137	4,879,140,966	4,502,073,671
대손상각비(환입)	(422,873,005)	385,920,392	(37,245,379)
영업이익	1,148,170,505	1,688,008,975	2,252,248,416
기타수익	250,857,972	337,047,986	184,847,438
기타비용	(407,764,604)	(389,228,667)	(503,887,678)
금융수익	110,554,507	66,006,083	57,654,329
금융비용	(1,041,443,523)	(1,228,828,587)	(890,040,122)
법인세비용차감전순이익(손실)	60,374,857	473,005,790	1,100,822,383
법인세비용(수익)	(60,922,355)	175,096,938	(33,255,179)
당기순이익(손실)	121,297,212	297,908,852	1,134,077,562
법인세비용차감후기타포괄손익	(228,880,461)	(507,284,723)	632,937,054
총포괄이익	(107,583,249)	(209,375,871)	1,767,014,616
당기순이익의 귀속			
지배기업의 소유주지분	121,297,212	297,908,852	1,134,077,562
비지배지분	0	0	0
당기총포괄이익의 귀속			
지배기업 소유주지분	121,297,212	297,908,852	1,134,077,562
비지배분	0	0	0
지배기업 소유주지분에 대한 주당손익			
기본 및 희석 주당 손익 (단위 : 원)	30	74	284

2-3. 연결 자본변동표

연결 자본변동표

제 48 기 2024.01.01 부터 2024.12.31 까지

제 47 기 2023.01.01 부터 2023.12.31 까지

제 46 기 2022.01.01 부터 2022.12.31 까지

(단위 : 원)

	자본					
	지배기업의 소유주에게 귀속되는 자본				비지배지분	자본 합계
	자본금	기타자본구성요소	이익잉여금	지배기업의 소유주에게 귀속되는 자본 합계		
2022.01.01 (기초자본)	2,000,000,000	11,176,296,358	2,737,061,733	15,913,358,091	0	15,913,358,091
당기순이익(손실)	0	0	1,134,077,562	1,134,077,562	0	1,134,077,562
확정급여제도의재측정요소	0	0	632,937,054	632,937,054	0	632,937,054
2022.12.31 (기말자본)	2,000,000,000	11,176,296,358	4,504,076,349	17,680,372,707	0	17,680,372,707
2023.01.01 (기초자본)	2,000,000,000	11,176,296,358	4,504,076,349	17,680,372,707	0	17,680,372,707
당기순이익(손실)	0	0	297,908,852	297,908,852	0	297,908,852
확정급여제도의재측정요소	0	0	(507,284,723)	(507,284,723)	0	(507,284,723)
2023.12.31 (기말자본)	2,000,000,000	11,176,296,358	4,294,700,478	17,470,996,836	0	17,470,996,836
2024.01.01 (기초자본)	2,000,000,000	11,176,296,358	4,294,700,478	17,470,996,836	0	17,470,996,836
당기순이익(손실)	0	0	121,297,212	121,297,212	0	121,297,212
확정급여제도의재측정요소	0	0	(228,880,461)	(228,880,461)	0	(228,880,461)
2024.12.31 (기말자본)	2,000,000,000	11,176,296,358	4,187,117,229	17,363,413,587	0	17,363,413,587

2-4. 연결 현금흐름표

연결 현금흐름표

제 48 기 2024.01.01 부터 2024.12.31 까지

제 47 기 2023.01.01 부터 2023.12.31 까지

제 46 기 2022.01.01 부터 2022.12.31 까지

(단위 : 원)

	제 48 기	제 47 기	제 46 기
영업활동으로 인한 현금흐름	5,221,753,581	(1,274,613,420)	(3,645,134,505)
당기순이익(손실)	121,297,212	297,908,852	1,134,077,562
당기순이익조정을 위한 가감	1,637,925,530	3,506,546,220	2,612,684,912
영업활동으로 인한 자산·부채변동	4,296,073,059	(3,992,517,643)	(6,568,930,205)
이자의 수취	33,846,083	9,589,993	12,794,718
이자의 지급	(927,187,860)	(1,154,676,815)	(886,434,353)
배당금의 수취	63,535,757	58,161,423	48,020,361
법인세환급(납부)	(3,736,200)	374,550	2,652,500
투자활동으로 인한 현금흐름	(1,600,653,756)	(887,233,109)	(60,561,925)
단기금융상품의 감소	180,000,000	216,000,000	324,000,000
보증금의 감소	16,000,000	16,670,516	130,110,000
장기금융상품의 감소	0	125,000,000	0

기계장치의 처분	5,248,000	0	0
차량운반구의 처분	10,909,090	36,545,455	11,363,636
정부보조금의 수취	0	139,200,000	0
단기금융상품의 증가	(79,000,000)	(51,000,000)	(63,000,000)
장기금융상품의 증가	(221,000,000)	(249,000,000)	(237,000,000)
기타포괄손익-공정가치측정 금융자산의 증가	0	(58,161,423)	(48,020,361)
당기손익-공정가치측정 금융자산의 증가	(63,535,757)	0	0
보증금의 증가	(527,394,270)	(60,407,951)	(22,324,200)
기계장치의 취득	(549,705,000)	(442,675,644)	(126,000,000)
공기구비품의 취득	(294,175,819)	(96,340,500)	(29,691,000)
차량운반구의 취득	0	(15,494,406)	0
건설중인자산의 증가	(78,000,000)	(278,400,000)	0
정부보조금의 상환	0	(169,169,156)	0
재무활동으로 인한 현금흐름	(3,800,798,219)	2,188,816,760	3,094,083,092
단기차입금의 차입	32,143,000,000	7,142,754,338	13,253,000,000
장기차입금의 증가	3,000,000,000	0	0
임대보증금의 증가	260,000,000	0	0
단기차입금의 상환	(35,521,000,000)	(4,490,754,338)	(9,708,307,700)
유동성장기부채의 상환	(3,331,250,000)	(425,000,000)	(425,000,000)
리스부채의 상환	(351,548,219)	(38,183,240)	(25,609,208)
현금및현금성자산의 환산으로 인한 증감	10,077,393	(779,535)	(1,560,781)
현금및현금성자산의 순증감 (감소)	(169,621,001)	26,190,696	(613,174,119)
기초의 현금및현금성자산	620,832,353	594,641,657	1,207,815,776
기말현금및현금성자산	451,211,352	620,832,353	594,641,657

3. 연결재무제표 주석

제 48(당) 기 2024년 12월 31일 현재
제 47(전) 기 2023년 12월 31일 현재
신라에스지 주식회사와 그 종속기업

1. 회사의 현황

기업회계기준서 제1110호 "연결재무제표"에 의한 지배기업인 신라에스지 주식회사(이하 "지배기업")는 종속기업 신라에스앤디 주식회사(이하 신라에스지 주식회사와 그종속기업을 "연결회사")를 연결대상으로 하여 연결재무제표를 작성하였습니다.

1-1. 회사의 개요

지배기업은 1977년 8월에 설립되어 수산물을 매입, 이를 가공 및 판매하는 법인으로서 1995년 6월 30일자로 한국증권선물거래소에 코스닥상장법인으로 등록하였습니다. 또한, 지배기업은 서울특별시 송파구 석촌동 등에 소재하는 부동산의 일부를 임대하는 사업을 영위하고 있습니다. 지배기업는 2010년 3월 상호를 신라수산 주식회사에서 신라에스지 주식회사로 변경하였습니다.

지배기업의 자본금은 설립후 수차례의 증자를 거쳐 2024년 12월 31일 현재 2,000백만원이며, 당기말 현재 지배기업의 주요 주주현황은 다음과 같습니다.

주주명	소유주식수(주)	지분율(%)
(주)신라홀딩스 외	2,295,907	57.4
기타	1,704,093	42.6
합 계	4,000,000	100.0

지배기업의 정관에 의하면 의결권이 없는 누적적 우선주식 2,500천주, 우선주식으로 전환될 수 있는 전환사채 및 우선주식의 신주인수권을 부여하는 신주인수권부사채를 사채의 액면총액이 50억원을 초과하지 않는 범위 내에서 주주 이외의 자에게 발행할 수 있도록 하고 있는 바, 2024년 12월 31일 현재 이러한 조건으로 발행된 우선주 및 사채는 없습니다.

1-2. 종속기업의 현황

당기말과 전기말 현재 연결회사의 종속기업 내역은 다음과 같습니다.

(단위:천원)						
종속기업명	자본금	소재지	주요영업활동	지분율		결산월
				당기말	전기말	
신라에스앤디(주)	1,000,000	대한민국	통조림, 가공식품 도매업	100%	100%	12월

1-3. 종속기업의 요약재무정보

당기와 전기 연결대상 종속기업의 재무정보는 다음과 같습니다.

(1) 당기

(단위:천원)						
종속기업명	자산	부채	자본	매출액	당기순손실	총포괄손실
신라에스앤디(주)	746	855,907	(855,161)	323,481	(10,316)	(10,316)

(2) 전기

(단위:천원)						
종속기업명	자산	부채	자본	매출액	당기순이익	총포괄이익
신라에스앤디(주)	225,286	1,070,131	(844,845)	945,125	7,087	7,087

2. 재무제표 작성기준 및 중요한 회계정책

2-1. 회계기준의 적용

연결회사의 연결재무제표는 한국채택국제회계기준에 따라 작성되었습니다.

연결재무제표 작성에 적용된 중요한 회계정책은 아래 기술되어 있으며, 당기 연결재무제표의 작성에 적용된 중요한 회계정책은 아래에서 설명하는 기준서나 해석서의 도입과 관련된 영향을 제외하고는 전기 연결재무제표 작성시 채택한 회계정책과 동일합니다.

연결회사의 연결재무제표는 2025년 2월 5일자 이사회에서 승인되었으며, 2025년 3월 20일자주주총회에서 최종 승인될 예정입니다.

2-2. 측정기준

연결재무제표는 아래에서 열거하고 있는 연결재무상태표의 주요 항목을 제외하고는 역사적 원가를 기준으로 작성되었습니다.

- 당기손익-공정가치로 측정되는 금융상품
- 기타포괄손익-공정가치로 측정되는 금융상품
- 확정급여채무의 현재가치에서 사외적립자산의 공정가치를 차감한 확정급여부채

2-3. 회계정책의 변경

연결회사는 2024년 1월 1일을 최초적용일로 하여, 다른 기준서의 결과적인 개정사항을 포함하여 다음의 새로운 기준서 및 기준서의 개정사항을 적용하였습니다.

- 기업회계기준서 제1001호 '재무제표 표시' - 부채의 유동, 비유동 분류 원칙 명확화 및 효과적인 회계정책 공시를 위한 요구사항 개정
- 기업회계기준서 제1116호 '리스' - 변동리스로 조건의 판매후리스에서 생기는 리스부채의 측정
- 기업회계기준서 제1007호 '현금흐름표'와 기업회계기준서 제1107호 '금융상품: 공시' - 공급자 금융 약정의 공시
- 기업회계기준서 제1001호 '재무제표 표시' - 가상자산 공시
- 기업회계기준서 제1012호 '법인세' - 필라 2 모범규칙(글로벌 최저한세) 관련 공시

2-4. 중요한 회계정책

(1) 현금및현금성자산

연결회사는 취득일로부터 만기일이 3개월 이내인 투자자산을 현금및현금성자산으로 분류하고 있습니다.

(2) 재고자산

재고자산의 단위원가는 총평균법으로 결정하고 있으며, 취득원가는 매입원가, 전환원가 및 재고자산을 이용가능한 상태로 준비하는데 필요한 기타 원가를 포함하고 있습니다. 제품이나 재공품의 원가에 포함되는 고정제조간접원가는 생산설비의 실제제조업도에 기초하여 배부하고 있습니다.

(3) 금융자산의 손상

1) 금융상품과 계약자산

연결회사는 다음 자산의 기대신용손실에 대해 손실충당금을 인식합니다.

- 상각후원가로 측정하는 금융자산(예: 매출채권및기타채권 등)
- 기업회계기준서 제1115호에서 정의된 계약자산

연결회사는 12개월 기대신용손실로 측정되는 다음의 금융자산을 제외하고는 전체기간 기대신용손실에 해당하는 금액으로 손실충당금을 측정합니다.

- 보고기간말에 신용이 위험이 낮다고 결정된 채무증권
- 최초 인식 이후 신용위험(즉, 금융자산의 기대존속기간동안에 걸쳐 발생할 채무불이행 위험)이 유의적으로 증가하지 않은 기타 채무증권

매출채권(리스채권 포함)과 계약자산에 대한 손실충당금은 항상 전체기간 기대신용손실에 해당하는 금액으로 측정됩니다.

연결회사는 금융자산의 신용위험은 연체일수가 30일을 초과하는 경우에 유의적으로 증가한다고 가정합니다.

2) 신용이 손상된 금융자산

매 보고기간말에, 연결회사는 상각후원가로 측정되는 금융자산과 기타포괄손익-공정가치로 측정되는 채무증권의 신용이 손상되었는지 평가합니다. 금융자산의 추정미래현금흐름에 악영향을 미치는 하나 이상의 사건이 발생한 경우에 해당 금융자산은 신용이 손상된 것입니다.

금융자산의 신용이 손상된 증거는 다음과 같은 관측 가능한 정보를 포함합니다.

- 발행자나 차입자의 유의적인 재무적 어려움
- 채무불이행 같은 계약 위반
- 차입자의 재무적 어려움에 관련된 경제적이나 계약상 이유로 당초 차입조건의 불가피한 완화
- 차입자의 파산가능성이 높아지거나 그 밖의 재무구조조정 가능성이 높아짐
- 재무적 어려움으로 인해 해당 금융자산에 대한 활성시장 소멸

3) 연결재무상태표 상 신용손실충당금의 표시

상각후원가로 측정하는 금융자산에 대한 손실충당금은 해당 자산의 장부금액에서 차감합니다.

(4) 유형자산

유형자산 중 토지는 감가상각을 하지 않으며, 그 외 유형자산은 자산의 취득원가에서 잔존가치를 차감한 금액에 대하여 아래에 제시된 내용연수에 걸쳐 해당 자산에 내재되어 있는 미래경제적 효익의 예상 소비 형태를 가장 잘 반영한 정액법으로 상각하고 있습니다.

구 분	추정내용연수
건 물	40년
구축물	40년
기계장치	10년
기타자산	5년

(5) 투자부동산

투자부동산은 취득시 최초 인식시점에 원가로 측정하며, 최초 인식 후에 원가에서 감가상각누계액과 손상차손누계액을 차감한 금액을 장부금액으로 표시하고 있습니다. 투자부동산 중 토지는 감가상각을 하지 않으며, 토지를 제외한 투자부동산은 40년간 정액법으로 상각하고 있습니다.

(6) 리스

1) 리스이용자

계약 내에 여러 리스요소나 리스와 비리스요소가 포함되어 있다면 계약의 개시일이나 변경유효일에 연결회사는 계약대가를 상대적 개별 가격에 기초하여 각 리스요소에 배분합니다.

다만, 연결회사는 부동산 리스에 대하여 비리스요소를 분리하지 않는 실무적 간편법을 적용하여 리스요소와 관련된 비리스요소를 하나의 리스요소로 회계처리합니다.

리스부채는 리스개시일 현재 지급되지 않은 리스료의 현재가치로 최초 측정합니다. 리스료는 리스의 내재이자율로 할인하되, 내재이자율을 쉽게 산정할 수 없는 경우에는 연결회사의 증분차입이자율로 할인합니다. 일반적으로 연결회사는 증분차입이자율을 할인율로 사용합니다.

연결회사는 다양한 외부 재무 정보에서 얻은 이자율에서 리스의 조건과 리스 자산의 특성을 반영하기 위한 조정을 하고 증분차입이자율을 산정합니다.

2) 단기리스와 소액 기초자산 리스

연결회사는 사무기기를 포함하여 리스기간이 12개월 이내인 단기리스와 소액 기초자산 리스에 대하여 사용권자산과 리스부채를 인식하지 않는 실무적 간편법을 선택하였습니다. 연결회사는 이러한 리스에 관련된 리스료를 리스기간에 걸쳐 정액법에 따라 비용으로 인식합니다.

3) 리스제공자

리스제공자로서 연결회사는 리스약정일에 리스가 금융리스인지 운용리스인지 판단합니다.

각 리스를 분류하기 위하여 연결실체는 리스가 기초자산의 소유에 따른 위험과 보상의 대부분을 이전하는지를 전반적으로 판단합니다. 이 평가 지표의 하나로 연결실체는 리스기간이 기초자산의 경제적 내용연수의 상당 부분을 차지하는지 고려합니다.

(7) 고객과의 계약에서 생기는 수익

연결회사는 고객으로부터 받았거나 받을 대가의 공정가치에서 부가가치세, 반품, 리베이트 및 할인액을 차감한 금액을 수익으로 측정하고 있습니다. 연결회사는 수익금액을 신뢰성 있게 측정할 수 있고, 미래의 경제적 효익이 연결회사에 유입될 가능성이 높으며, 다음에서 설명하고 있는 연결회사의 활동별 수익인식요건을 충족하는 경우에 수익을 인식하고 있습니다.

1) 임대수익

연결회사는 운용리스로 받는 리스료를 '임대매출'의 일부로서 리스기간에 걸쳐 정액 기준에 따라 수익으로 인식합니다.

2) 재화의 판매

연결회사는 재화가 고객에게 인도되고 고객이 인수하여 재화에 대한 통제가 이전된 시점에 재화의 판매에 따른 수익을 인식하고 있습니다.

(8) 손상

고객과의 계약에서 생기는 수익에 따라 인식하는 계약자산과 계약을 체결하거나 이행하기 위해 든 원가에서 생기는 자산, 종업원급여에서 발생한 자산, 생물자산, 재고자산, 이연법인세자산, 공정가치로 평가하는 투자부동산 및 매각예정으로 분류되는 비유동자산을 제외한 모든 비금융자산에 대해서는 매 보고기간말마다 자산손상을 시사하는 징후가 있는지를 검토하며, 만약 그러한 징후가 있다면 당해 자산의 회수가능액을 추정하고 있습니다.

회수가능액은 개별 자산별로, 또는 개별 자산의 회수가능액을 추정할 수 없다면 그 자산이 속하는 현금창출단위 별로 회수가능액을 추정하고 있습니다. 회수가능액은 사용가치와 순공정가치 중 큰 금액으로 결정하고 있습니다. 사용가치는 자산이나 현금창출단위에서 창출될 것으로 기대되는 미래현금흐름을 화폐의 시간가치 및 미래현금흐름을 추정할 때 조정되지 아니한 자산의 특유위험에 대한 현행 시장의 평가를 반영한 적절한 할인율로 할인하여 추정합니다.

자산이나 현금창출단위의 회수가능액이 장부금액에 미달하는 경우 자산의 장부금액을 감소시키며 즉시 당기손익으로 인식하고 있습니다.

(9) 미적용 제·개정 기준서

제정·공표되었으나 2024년 1월 1일 이후 시작하는 회계연도에 시행일이 도래하지 아니한 주요 제·개정 기준서 및 해석서는 다음과 같습니다. 연결회사는 연결재무제표 작성시 다음의 제·개정 기준서 및 해석서를 조기적용하지 아니하였으며, 연결회사에 중요한 영향을 미치지 않을 것으로 판단됩니다.

- 교환가능성 결여(기업회계기준서 제1021호 '환율변동효과')
- 금융상품 분류와 측정 요구사항(기업회계기준서 제1107호 '금융상품: 공시', 기업회계기준서 제1109호 '금융상품')
- 연차개선(기업회계기준서 제1007호 '현금흐름표', 기업회계기준서 제1001호 '한국채택국제회계기준의 최초채택', 기업회계기준서 제1107호 '금융상품: 공시', 기업회계기준서 제1109호 '금융상품', 기업회계기준서 제1110호 '연결재무제표')

3. 금융위험관리

3-1. 금융위험요소

연결회사는 여러 활동으로 인하여 시장위험 (외환위험, 현금흐름 및 공정가치 이자율위험), 신용위험 및 유동성위험과 같은 다양한 금융위험에 노출되어 있습니다. 연결회사의 전반적인 위험관리는 연결회사의 재무성과에 잠재적으로 불리할 수 있는 효과를 최소화하는데 중점을 두고 있습니다.

위험관리는 이사회에서 승인한 정책에 따라 중앙 자금부서(지배기업 자금팀)에 의해 이루어지고 있습니다. 지배기업 자금팀은 영업부서들과 긴밀히 협력하여 금융위험을 식별, 평가 및 회피하고 있습니다.

(1) 시장위험

1) 외환위험

연결회사의 외환위험은 주로 인식된 자산과 부채의 환율변동과 관련하여 발생하고 있습니다. 외환위험은 미래예상거래 및 인식된 자산·부채가 기능통화 외의 통화로 표시될 때 발생하고 있습니다.

보고기간종료일 현재 연결회사가 보유하고 있는 외화표시 화폐성자산 및 화폐성부채의 장부금액은 다음과 같습니다.

(원화단위 : 천원, 외화단위 : USD, JPY)						
구분	당기말			전기말		
	외화	원화		외화	원화	
외화자산:						
현금및현금성자산	USD	80,737.98	118,685	USD	32,074.09	41,356
	JPY	505,370.00	4,733	JPY	505,370.00	4,612
매출채권	USD	25,072.30	36,856	USD	26,879.24	34,658
합 계	USD	105,810.28	155,541	USD	58,953.33	76,014
	JPY	505,370.00	4,733	JPY	505,370.00	4,612
외화부채:						
매입채무	USD	907,305.21	1,333,739	USD	254,118.05	327,660

한편, 외화에 대한 원화환율이 5% 상승(하락)할 경우 당기 및 전기 손익에 미치는 영향은 다음과 같습니다.

(단위 : 천원)				
구분	당기		전기	
	5% 상승시	5% 하락시	5% 상승시	5% 하락시
USD	(58,910)	58,910	(12,582)	12,582
JPY	237	(237)	231	(231)
합 계	(58,673)	58,673	(12,351)	12,351

2) 현금흐름 및 공정가치 이자율 위험

연결회사의 이자율위험은 차입금 등에서 비롯됩니다. 변동이자율로 발행된 장·단기차입금으로 인하여 연결회사는 현금흐름 이자율 위험에 노출되어 있습니다.

연결회사는 이자율위험에 대해 다양한 방법의 분석을 수행하고 있습니다. 연결회사는 이자율 변동위험을 최소화하기 위해 채용자, 기존 차입금의 갱신, 대체적인 용자 및 위험회피 등 다양한 방법을 검토하여 연결회사 입장에서 가장 유리한 자금조달 방안에 대한 의사결정을 수행하고 있습니다.

보고기간종료일 현재, 다른 변수가 일정하고 변동금리 조건부 차입금에 대한 이자율이 1% 상승 또는 하락할 경우, 증가 또는 감소한 이자비용으로 인하여 당 회계기간에 대한 법인세비용차감전순이익은 131,230천원만큼 감소 또는 증가하였을 것입니다.

(2) 신용위험

신용위험은 전사 차원에서 관리되고 있습니다. 신용위험은 보유하고 있는 수취채권 및 확정계약을 포함한 거래처에 대한 신용위험 뿐만 아니라 현금및현금성자산, 은행 및 금융기관 예치금으로부터 발생하고 있습니다.

1) 매출채권및기타채권

연결회사는 신용거래를 희망하는 모든 거래상대방에 대하여 신용상태가 건전한 거래상대방과의 거래만을 수행하고 있습니다. 또한, 대손위험에 대한 연결회사의 노출정도가 중요하지 않은 수준으로 유지될 수 있도록 매출채권및기타채권 잔액에 대한 지속적인 관리업무를 수행하고 있습니다. 보고기간종료일 현재 연결회사의 대손위험에대한 최대 노출정도는 다음과 같습니다.

(단위: 천원)		
구 분	당기말	전기말
매출채권	2,591,565	2,977,029
기타채권	8,730	18,652
합 계	2,600,295	2,995,681

연결회사는 상기 채권에 대해 매 보고기간종료일에 개별적으로 유의적인 항목에 대한 구체적인 손상차손과 유사한 특성을 가진 금융자산의 집합에 대해 발생하였으나 아직 식별하지 않은 손상여부를 검토하고 있습니다.

2) 기타의 자산

현금, 예금 및 대여금 등으로 구성되는 연결회사의 기타의 자산으로부터 발생하는 신용위험은 거래상대방의 부도 등으로 발생합니다. 이러한 경우 연결회사의 신용위험 노출정도는 최대 해당 금융상품 장부금액과 동일한 금액이 될 것입니다. 한편, 연결회사는 (주)하나은행 등의 금융기관에 현금및현금성자산 및 단기금융상품 등을 예치하고 있으며, 신용등급이 우수한 금융기관과 거래하고 있으므로 금융기관으로부터의 신용위험은 제한적입니다.

(3) 유동성위험

유동성위험 관리는 충분한 현금 및 시장성 있는 유가증권의 유지, 적절하게 약정된 신용한도 금액으로부터의 자금 여력 및 시장포지션을 결제할 수 있는 능력 등을 포함하고 있습니다. 활발한 영업활동을 통해 연결회사 자금팀은 신용한도 내에서 자금여력을 탄력적으로 유지하고 있습니다.

연결회사의 금융부채를 보고기간종료일로부터 계약만기일까지의 잔여기간에 따라 만기별로 구분한 내역은 다음과 같습니다. 다음의 현금흐름은 할인하지 아니한 금액을 기초로 작성되었으며, 원금 및 이자의 현금흐름을 포함하고 있습니다. 만기가 12개월 이내에 도래하는 잔액은 할인의 효과가 중요하지 아니하므로 장부금액과 동일합니다.

(단위 : 천원)					
구 분	3개월이내	3개월-1년	1년-5년	합계	장부금액
(당기말)					
차입금	2,783,599	6,091,809	10,606,764	19,482,172	18,627,000
매입채무및기타채무	4,609,234	-	-	4,609,234	4,609,234
기타비유동채무	-	-	2,683,522	2,683,522	2,683,522
리스부채	124,348	369,467	193,220	687,035	633,361
합 계	7,517,181	6,461,276	13,483,506	27,461,963	26,553,117
(전기말)					
차입금	5,580,738	11,307,287	8,072,865	24,960,890	23,836,250
매입채무및기타채무	3,082,408	50,000	-	3,132,408	3,132,408
기타비유동채무	-	-	2,373,522	2,373,522	2,373,522
리스부채	14,814	44,442	86,029	145,285	132,453
합 계	8,677,960	11,401,729	10,532,416	30,612,105	29,474,633

3-2. 자본위험 관리

연결회사의 자본관리 목적은 계속기업으로서 주주 및 이해당사자들에게 이익을 지속적으로 제공할 수 있는 능력을 보호하고 자본비용을 절감하기 위해 최적 자본구조를 유지하는 것입니다.

산업 내의 타사와 마찬가지로 연결회사는 자본조달비율에 기초하여 자본을 관리하고 있습니다. 자본조달비율은 순차입금을 총자본으로 나누어 산출하고 있습니다. 순차입금은 차입금 총계(재무상태표에 표시된 것)에서 현금및현금성자산과 기타금융자산을 차감한 금액이며 연결총자본은 연결재무상태표의 '지배기업 소유주지분'에 순차입금을 가산한 금액입니다.

보고기간종료일 현재 자본조달비율은 다음과 같습니다.

(단위 : 천원)		
구 분	당기말	전기말
차입금총계	18,627,000	23,836,250
차감: 현금및현금성자산과 기타금융자산	(676,080)	(783,528)
순차입금	17,950,920	23,052,722
지배기업 소유주지분	17,363,414	17,470,997
총자본	35,314,334	40,523,719
자본조달비율	50.83%	56.89%

3-3. 공정가치 추정

(1) 경영진의 판단 및 가정과 추정의 불확실성

한국채택국제회계기준에서는 연결재무제표를 작성함에 있어서 회계정책의 적용이나, 보고기간말 현재 자산, 부채 및 수익, 비용의 보고금액에 영향을 미치는 사항에 대하여 경영진의 최선의 판단을 기준으로 한 기후관련 위험과 기회를 포함한 미래에 대한 추정치와가정의 사용을 요구하고 있습니다. 보고기간말 현재 경영진의 최선의 판단을 기준으로 한 추정치와 가정이 실제 환경과 다를 경우 이러한 추정치와 실제 결과는 다를 수 있습니다.

추정치와 추정에 대한 기본 가정은 지속적으로 연결회사의 위험관리와 기후 관련 약정과의 일관성 여부와 관련하여 검토되고 있으며, 회계추정의 변경은 추정이 변경된 기간과 미래 영향을 받을 기간 동안 인식되고 있습니다.

(2) 공정가치 측정

연결회사는 공정가치평가 정책과 절차를 수립하고 있습니다. 동 정책과 절차에는 공정가치 서열체계에서 수준 3으로 분류되는 공정가치를 포함한 모든 유의적인 공정가치 측정의 검토를 책임지는 평가부서의 운영을 포함하고 있으며, 그 결과는 재무담당임원에게 직접 보고되고 있습니다.

평가부서는 정기적으로 관측 가능하지 않은 유의적인 투입변수와 평가 조정을 검토하고 있습니다. 공정가치 측정에서 중개인 가격이나 평가기관과 같은 제3자 정보를 사용하는 경우, 평가부서에서 제3자로부터 입수한 정보에 근거한 평가가 공정가치 서열체계 내 수준별 분류를 포함하고 있으며 해당 기준서의 요구사항을 충족한다고 결론을 내릴 수 있는지 여부를 판단하고 있습니다.

연결회사는 유의적인 평가에 관한 사항을 감사에게 보고하고 있습니다.

자산이나 부채의 공정가치를 측정하는 경우, 연결회사는 최대한 시장에서 관측가능한 투입변수를 사용하고 있습니다. 공정가치는 다음과 같이 가치평가기법에 사용된 투입변수에 기초하여 공정가치 서열체계 내에서 분류됩니다.

- 수준 1: 측정일에 동일한 자산이나 부채에 대한 접근 가능한 활성시장의 조정되지 않은 공시가격
- 수준 2: 수준 1의 공시가격 이외에 자산이나 부채에 대해 직접적으로 또는 간접적으로 관측가능한 투입변수
- 수준 3: 자산이나 부채에 대한 관측 가능하지 않은 투입변수

자산이나 부채의 공정가치를 측정하기 위해 사용되는 여러 투입변수가 공정가치 서열체계 내에서 다른 수준으로 분류되는 경우, 연결회사는 측정치 전체에 유의적인 공정가치 서열체계에서 가장 낮은 수준의 투입변수와 동일한 수준으로 공정가치 측정치 전체를 분류하고 있으며, 변동이 발생한 보고기간 말에 공정가치 서열체계의 수준간 이동을 인식하고 있습니다.

보고기간종료일 현재 공정가치로 측정된 자산과 부채 현황은 다음과 같습니다.

		(단위:천원)
구 분	수준 3	
(당기말)		
당기손익-공정가치 측정금융자산:		
당기손익-공정가치 금융자산(채무증권)		777,934
(전기말)		
기타포괄손익-공정가치 측정금융자산:		
기타포괄손익-공정가치 측정 금융자산(지분증권)		714,398

다음은 수준 3으로 분류되는 주요 금융상품 공정가치측정치의 평가에 사용된 가치평가기법과 투입변수에 대한 설명입니다.

(단위:천원)				
구 분	공정가치	수준	가치평가기법	투입변수
<당기손익-공정가치측정 금융자산>				
출자금	777,934	3	해지환급금	-

4. 범주별 금융상품

(1) 보고기간종료일 현재 금융상품의 분류 내역은 다음과 같습니다.

1) 당기말

① 금융자산

(단위 : 천원)			
구 분	상각후원가측정 금융자산	당기손익-공정가치측정 금 융자산	합계
유동			
현금및현금성자산	451,211	-	451,211
기타금융자산	224,868	-	224,868
매출채권및기타채권	2,046,276	-	2,046,276
소 계	2,722,355	-	2,722,355
비유동			
채무증권	-	777,934	777,934
기타금융자산	989,200	-	989,200
소 계	989,200	777,934	1,767,134
합 계	3,711,555	777,934	4,489,489

② 금융부채

(단위 : 천원)			
구 분	상각후원가측정 금융부채	기타부채	합계
매입채무및기타채무	3,249,253	-	3,249,253
기타비유동채무	2,683,522	-	2,683,522
차입금	18,627,000	-	18,627,000
리스부채	-	633,361	633,361
합 계	24,559,775	633,361	25,193,136

2) 전기말

① 금융자산

(단위 : 천원)			
구 분	상각후원가측정 금융자산	기타포괄손익-공정가치 측정 금융자산	합계
유동			
현금및현금성자산	620,832	-	620,832
기타금융자산	162,696	-	162,696
매출채권및기타채권	2,012,350	-	2,012,350
소 계	2,795,878	-	2,795,878
비유동			
지분증권	-	714,398	714,398
기타금융자산	396,806	-	396,806
소 계	396,806	714,398	1,111,204
합 계	3,192,684	714,398	3,907,082

② 금융부채

(단위 : 천원)	
구 분	상각후원가측정 금융부채
매입채무및기타채무	3,132,408
기타비유동채무	2,373,522
차입금	23,836,250
리스부채	132,453
합 계	29,474,633

(2) 당기 및 전기 중 연결회사의 연결채무제표에 계상된 모든 금융상품의 범주별 손익 내역은 다음과 같습니다.

1) 당기

(단위 : 천원)					
구 분	상각후원가측정 금융자산	당기손익-공정가치측정 금융자산	상각후원가측정 금융부채	기타부채	합 계
대손상각비환입	422,873	-	-	-	422,873
이자수익	47,019	-	-	-	47,019
배당금수익	-	63,536	-	-	63,536
외환차익	4,264	-	156,202	-	160,466
외화환산이익	11,975	-	-	-	11,975
이자비용	-	-	(1,032,163)	(9,281)	(1,041,444)
외환차손	(1,281)	-	(350,862)	-	(352,143)
외화환산손실	-	-	(20,181)	-	(20,181)
합 계	484,850	63,536	(1,247,004)	(9,281)	(707,899)

2) 전기

(단위 : 천원)				
구 분	상각후원가측정 금융자산	기타포괄손익-공정가치측정 금융자산	상각후원가측정 금융부채	합 계
대손상각비	(385,920)	-	-	(385,920)
이자수익	7,845	-	-	7,845
배당금수익	-	58,161	-	58,161
외환차익	3,385	-	261,874	265,259
외화환산이익	-	-	4,316	4,316
이자비용	-	-	(1,228,829)	(1,228,829)
외환차손	(2,733)	-	(247,270)	(250,003)
외화환산손실	(1,206)	-	-	(1,206)
합 계	(378,629)	58,161	(1,209,909)	(1,530,377)

5. 현금및현금성자산

연결회사의 현금및현금성자산은 연결재무상태표와 연결현금흐름표 상의 금액이 동일하게 관리되고 있습니다. 보고기간종료일 현재 연결회사의 현금및현금성자산의 세부내역은 다음과 같습니다.

(단위 : 천원)		
구 분	당기말	전기말
현금	5,579	21,668
은행예금	445,632	599,164
합 계	451,211	620,832

6. 매출채권및기타채권

(1) 매출채권및기타채권은 상각후원가로 측정됩니다. 보고기간종료일 현재 유동자산으로 분류된 매출채권및기타채권의 내역은 다음과 같습니다.

(단위 : 천원)		
구 분	당기말	전기말
매출채권	2,591,565	2,977,029
차감: 대손충당금	(553,562)	(982,443)
매출채권(순액)	2,038,003	1,994,586
미수금	8,730	18,652
차감: 대손충당금	(457)	(888)
미수금(순액)	8,273	17,764
합 계	2,046,276	2,012,350

모든 매출채권및기타채권은 보고기간종료일로부터 1년 이내에 만기가 도래하고 있습니다.

(2) 당기말과 전기말 현재 매출채권에 대해 전체기간 기대신용손실을 손실충당금으로 인식하는 간편법을 적용하고 있으며, 매출채권의 신용위험정보의 세부내용은 다음과 같습니다.

1) 당기말

(단위: 천원)							
구 분	미연체	3개월 이내	3~6개월	6~9개월	9~12개월	12개월 초과	합계
총장부가액	1,946,600	60,850	30,709	455	-	552,951	2,591,565
기대손실률	0.03%	0.03%	0.03%	0.03%	0.03%	100.00%	
전체기간 기대신용손실	584	18	9	-	-	552,951	553,562
순장부가액	1,946,016	60,832	30,700	455	-	-	2,038,003

2) 전기말

(단위: 천원)							
구 분	미연체	3개월 이내	3~6개월	6~9개월	9~12개월	12개월 초과	합계
총장부가액	1,864,031	107,099	50,536	1,409	294,513	659,441	2,977,029
기대손실률	1.86%	1.86%	70.03%	76.01%	89.20%	98.06%	
전체기간 기대신용손실	34,630	1,990	35,392	1,071	262,720	646,640	982,443
순장부가액	1,829,401	105,109	15,144	338	31,793	12,801	1,994,586

(3) 보고기간종료일 현재 매출채권및기타채권의 장부금액은 다음의 통화로 표시됩니다.

(단위 : 천원)			
구 분	당기말	전기말	
원화		2,009,420	1,977,692
외화		36,856	34,658
합 계		2,046,276	2,012,350

(4) 당기 및 전기 중 연결회사의 매출채권및기타채권에 설정된 대손충당금 변동내역은 다음과 같습니다.

(단위 : 천원)			
구 분	당기	전기	
기초		983,331	597,411
설정(환입)		(422,874)	385,920
제각		(6,438)	-
기말		554,019	983,331

(5) 보고기간종료일 현재 매출채권 중 추심전 매입으로 은행에 양도한 금액은 없습니다.

7. 기타금융자산

(1) 보고기간종료일 현재 기타금융자산의 내역은 다음과 같습니다.

(단위 : 천원)				
구 분	당기말		전기말	
	유동	비유동	유동	비유동
장·단기금융상품	204,000	353,000	155,000	282,000
장·단기대여금	-	1,813,340	-	1,813,340
차감 : 대손충당금	-	(1,813,340)	-	(1,813,340)
보증금	-	636,200	-	114,806
미수수익	20,868	-	7,696	-
합 계	224,868	989,200	162,696	396,806

(2) 보고기간종료일 현재 연결회사가 보유하고 있는 기타금융자산은 모두 상각후원가측정 금융자산으로 분류합니다.

8. 기타유동자산

보고기간종료일 현재 기타유동자산의 내역은 다음과 같습니다.

(단위 : 천원)		
구 분	당기말	전기말
선급금	102,750	192,072
선급비용	48,769	58,832
합 계	151,519	250,904

9. 재고자산

보고기간종료일 현재 재고자산의 내역은 다음과 같습니다.

(단위 : 천원)						
구 분	당기말			전기말		
	취득원가	평가총당금	장부금액	취득원가	평가총당금	장부금액
상품	2,547,935	(9,074)	2,538,861	12,092,331	(498,303)	11,594,028
제품	1,038,991	-	1,038,991	576,807	(782)	576,025
재공품	96,692	-	96,692	242,869	-	242,869
원재료	5,082,678	-	5,082,678	3,246,299	-	3,246,299
부재료	770,603	-	770,603	663,902	-	663,902
미착품	8,429,082	-	8,429,082	6,132,727	-	6,132,727
합 계	17,965,981	(9,074)	17,956,907	22,954,935	(499,085)	22,455,850

당기말 현재 연결회사의 재고자산은 DB손해보험(주)에 보험금 8,000백만원의 화재보험에 부보되어 있습니다.

연결회사는 재고자산의 순실현가능가액과 장부가액을 비교하여 당기에 490,011천원의 재고자산평가손실환입을 인식하였으며, 전기에 461,532천원의 재고자산평가손실을 인식하였습니다.

10. 기타포괄손익-공정가치측정 금융자산

당기와 전기 중 기타포괄손익-공정가치측정 금융자산의 변동내역은 다음과 같습니다.

(단위: 천원)				
구 분	기 초	취 득	대 체(*)	기 말
당기:				
냉동냉장수산업협동조합	714,398	-	(714,398)	-
전기:				
냉동냉장수산업협동조합	656,237	58,161	-	714,398

(*) 당기 중 보유중인 금융자산의 성격에 따라 당기손익-공정가치측정 금융자산으로재분류 하였습니다.

11. 당기손익-공정가치측정 금융자산

당기 중 당기손익-공정가치측정 금융자산의 변동내역은 다음과 같습니다.

(단위: 천원)				
구 분	기 초	취 득	대 체(*)	기 말
당기:				
냉동냉장수산업협동조합	-	63,536	714,398	777,934

(*) 당기 중 보유중인 금융자산의 성격에 따라 기타포괄손익-공정가치측정 금융자산에서 당기손익-공정가치측정 금융자산으로 재분류하였습니다.

12. 유형자산

(1) 보고기간종료일 현재 유형자산의 내역은 다음과 같습니다.

(단위 : 천원)						
구 분	당기말			전기말		
	취득원가	상각누계액(*)	장부금액	취득원가	상각누계액(*)	장부금액
토지	5,930,357	-	5,930,357	8,362,548	-	8,362,548
건물	4,555,460	(2,757,176)	1,798,284	8,416,918	(4,726,992)	3,689,926
구축물	245,665	(108,993)	136,672	245,665	(102,851)	142,814
기계장치	13,385,124	(10,557,945)	2,827,179	13,179,876	(10,316,154)	2,863,722
공기구비품	1,985,518	(1,563,634)	421,884	1,691,342	(1,481,002)	210,340
차량운반구	307,428	(256,370)	51,058	321,467	(239,224)	82,243
시설장치	361,096	(361,085)	11	361,096	(361,085)	11
건설중인자산	160,200	-	160,200	-	-	-
합 계	26,930,848	(15,605,203)	11,325,645	32,578,912	(17,227,308)	15,351,604

(*) 감가상각누계액과 손상차손누계액, 정부보조금 등을 합산한 금액입니다.

(2) 당기 및 전기 중 유형자산 순장부금액의 변동내역은 다음과 같습니다.

(단위 : 천원)									
구분	토지	건물	구축물	기계장치	차량운반구	공기구비품	시설장치	건설중인자산	합계
전기초	8,362,548	3,711,121	148,955	2,927,532	121,805	155,838	11	-	15,427,810
정부보조금의 수령	-	-	-	(139,200)	-	-	-	-	(139,200)
정부보조금의 반환	-	169,169	-	-	-	-	-	-	169,169
취득	-	-	-	721,075	15,494	96,341	-	-	832,910
처분	-	-	-	-	(23,371)	-	-	-	(23,371)
감가상각비	-	(190,364)	(6,141)	(645,685)	(31,685)	(41,839)	-	-	(915,714)
전기말	8,362,548	3,689,926	142,814	2,863,722	82,243	210,340	11	-	15,351,604
당기초	8,362,548	3,689,926	142,814	2,863,722	82,243	210,340	11	-	15,351,604
취득	-	-	-	549,705	-	294,176	-	160,200	1,004,081
처분	-	-	-	(2)	(1,638)	-	-	-	(1,640)
기타증감액(*)	(2,432,191)	(1,731,479)	-	-	-	-	-	-	(4,163,670)
감가상각비	-	(160,163)	(6,142)	(586,246)	(29,547)	(82,632)	-	-	(864,730)
당기말	5,930,357	1,798,284	136,672	2,827,179	51,058	421,884	11	160,200	11,325,645

(*) 임대면적 변동에 따른 투자부동산과 유형자산 간의 대체로 인한 증감입니다.

(3) 당기와 전기 중 유형자산에 대한 감가상각비의 계정별 배분내역은 다음과 같습니다.

(단위 : 천원)			
구분	당기	전기	
매출원가		695,267	756,450
판매비와관리비		169,463	159,264
합계		864,730	915,714

(4) 보험가입내역

당기말 현재 유형자산 및 투자부동산 등에 대하여 화재보험에 가입하고 있으며, 내역은 다음과 같습니다.

(단위 : 천원)		
부보자산	부보가액	부보처
석촌사옥 건물	10,382,407	DB손해보험(주)
부산공장 건물 및 기계장치	57,524,814	DB손해보험(주)
제천공장 건물	3,601,581	현대해상화재보험(주)
속초공장 건물 및 기계장치	5,211,638	DB손해보험(주)
합계	76,720,440	

(5) 자산재평가내역

연결회사는 1984년 및 1988년 1월 1일자로 자산재평가를 실시하여 재평가차액 중 재평가세, 자본전입액 등을 차감한 잔액 11,176백만원을 재평가적립금으로 계상하고 있습니다.

(6) 연결회사의 유형자산 관련하여 담보 제공 내역은 다음과 같습니다.

(단위 : 천원)			
담보제공자산	담보권자	채권최고액	관련 계정과목
석촌사옥 토지 및 건물(*)	(주)하나은행	24,482,000	차입금(주석16)
석촌사옥 토지 및 건물(*)	(주)하나은행 등	3,000,000	임대보증금(주석15)
부산공장 토지 및 건물	(주)하나은행	15,912,000	차입금(주석16)
부산공장 토지 및 건물	수산업협동조합	1,120,000	차입금(주석16)
합 계		44,514,000	

(*) (주)하나은행 담보는 유형자산과 투자부동산에서 공동으로 제공하고 있습니다.

13. 투자부동산

(1) 보고기간종료일 현재 투자부동산의 내역은 다음과 같습니다.

(단위 : 천원)						
구 분	당기말			전기말		
	취득원가	상각누계액(*)	장부금액	취득원가	상각누계액(*)	장부금액
토지	6,683,936	(114,043)	6,569,893	4,251,745	(114,043)	4,137,702
건물	7,761,630	(4,966,057)	2,795,573	3,900,171	(2,704,096)	1,196,075
합 계	14,445,566	(5,080,100)	9,365,466	8,151,916	(2,818,139)	5,333,777

(*) 감가상각누계액과 손상차손누계액을 합산한 금액입니다.

(2) 당기 및 전기 중 투자부동산 순장부금액의 변동내역은 다음과 같습니다.

(단위 : 천원)			
구 분	토지	건물	합계
전기초	4,137,702	1,293,579	5,431,281
감가상각비	-	(97,504)	(97,504)
전기말	4,137,702	1,196,075	5,333,777
당기초	4,137,702	1,196,075	5,333,777
기타증감액(*)	2,432,191	1,731,479	4,163,670
감가상각비	-	(131,981)	(131,981)
당기말	6,569,893	2,795,573	9,365,466

(*) 임대면적 변동에 따른 투자부동산과 유형자산 간의 대체로 인한 증감입니다.

(3) 보고기간종료일 현재 투자부동산의 공정가치는 다음과 같습니다.

(단위 : 천원)				
구 분	당기말		전기말	
	장부금액	공정가치	장부금액	공정가치
토지	6,569,893	52,339,700	4,137,702	26,564,000
건물	2,795,573	5,040,913	1,196,075	1,976,000
합 계	9,365,466	57,380,613	5,333,777	28,540,000

(4) 당기 및 전기 중 연결회사의 투자부동산과 관련하여 인식한 임대수익 및 임대비용은 다음과 같습니다.

(단위 : 천원)		
구 분	당기	전기
임대수익	1,072,459	694,727
임대비용(*)	(697,583)	(535,161)
임대영업손익	374,876	159,566

(*) 감가상각비 및 세금과공과 등으로 구성되어 있습니다.

(5) 연결회사의 투자부동산 관련하여 담보 제공 내역은 다음과 같습니다.

(단위 : 천원)			
담보제공자산	담보권자	채권최고액	관련 계정과목
석촌사옥 토지 및 건물(*)	(주)하나은행	24,482,000	차입금(주석16)
석촌사옥 토지 및 건물(*)	(주)하나은행 등	3,000,000	임대보증금(주석15)
제천공장 토지 및 건물	한국산업은행	5,000,000	차입금(주석16)
속초공장 토지 및 건물			
합 계		32,482,000	

(*) (주)하나은행 담보는 유형자산과 투자부동산에서 공동으로 제공하고 있습니다.

14. 무형자산

보고기간종료일 현재 무형자산의 내역은 다음과 같습니다.

(단위 : 천원)						
구 분	당기말			전기말		
	취득원가	상각누계액(*)	장부금액	취득원가	상각누계액(*)	장부금액
소프트웨어	38,359	(38,359)	-	38,359	(38,359)	-
회원권	960,680	-	960,680	960,680	-	960,680
영업권	453,837	(453,837)	-	453,837	(453,837)	-
합 계	1,452,876	(492,196)	960,680	1,452,876	(492,196)	960,680

(*) 상각누계액과 손상차손누계액을 합산한 금액입니다.

15. 매입채무및기타채무

(1) 보고기간종료일 현재 매입채무및기타채무의 내역은 다음과 같습니다.

(단위 : 천원)					
구 분	당기말		전기말		
	유동	비유동	유동	비유동	
매입채무	2,707,505	-	1,696,870	-	-
미지급금	868,250	-	610,055	-	-
미지급비용	1,033,480	-	775,483	-	-
임대보증금	-	2,683,522	50,000	2,373,522	
합 계	4,609,235	2,683,522	3,132,408	2,373,522	

(2) 보고기간종료일 현재 임대보증금의 기간별 만기내역은 다음과 같습니다.

(단위 : 천원)			
구 분	당기말	전기말	
1년 이내	-	50,000	
1년 초과 2년 이내	2,220,000	-	
2년 초과	463,522	2,373,522	
합 계	2,683,522	2,423,522	

16. 차입금

(1) 당기말과 전기말 현재 차입금의 상세 현황은 다음과 같습니다.

1) 차입금

(단위 : 천원)				
차입처	이자율(%)	당기말	전기말	비 고
단기차입금:				
수산업협동조합	3.00	504,000	594,000	수산물지원자금
(주)하나은행	4.89-5.11	2,523,000	7,311,000	운전자금
한국산업은행	4.75	5,000,000	5,000,000	운전자금
소 계		8,027,000	12,905,000	
유동성장기부채:				
(주)하나은행	-	-	3,000,000	운전자금
(주)국민은행	3.70	300,000	331,250	일반자금
소 계		300,000	3,331,250	
장기차입금:				
(주)하나은행	4.06-4.33	10,000,000	7,000,000	운전자금
(주)국민은행	3.70	300,000	600,000	일반자금
소 계		10,300,000	7,600,000	
합 계		18,627,000	23,836,250	

2) 당기말 현재 금융거래약정과 관련하여 담보 설정 내역은 다음과 같습니다.

(단위 : 천원)			
담보권자	담보제공자산	채권최고액	관련 계정과목
(주)하나은행(*)	석촌사옥 토지 및 건물	24,482,000	유형자산(주석12), 투자부동산(주석13)
	부산공장 토지 및 건물	15,912,000	유형자산(주석12)
수산업협동조합	부산공장 토지 및 건물	1,120,000	유형자산(주석12)
한국산업은행	속초공장 토지 및 건물	5,000,000	투자부동산(주석13)
	제천공장 토지 및 건물		
합 계		46,514,000	

(*) (주)하나은행 담보는 유형자산과 투자부동산에서 공동으로 제공하고 있습니다.

(2) 당기말 현재 계약상 차입금의 기간별 만기내역은 다음과 같습니다.

(단위 : 천원)				
구 분	1년 이내	1년 초과 2년 이내	2년 초과 5년 이내	합 계
차입금	8,327,000	7,300,000	3,000,000	18,627,000

(3) 당기말 현재 금융기관과 체결한 약정사항은 다음과 같습니다.

(단위 : 천원, USD)			
금융기관	내 용	약정 한도	실행금액
(주)하나은행	기업운전일반자금	9,000,000	2,523,000
	기업운전기타운전자금	10,000,000	10,000,000
	WR외담대 간접익스포저	1,500,000	8,682
	수입신용장발행(일람불)	USD 12,000,000.00	USD 2,188,526.16
한국산업은행	운전자금대출	5,000,000	5,000,000
수협은행	수산물지원자금	504,000	504,000
(주)국민은행	일반자금	600,000	600,000
합 계		26,604,000	18,635,682
		USD 12,000,000.00	USD 2,188,526.16

(4) 당기말 현재 금융기관과 약정한 지급보증 내역은 다음과 같습니다.

(단위 : 천원)		
금융기관	보증금액	보증내용
서울보증보험(주)	80,000	정부보조금 반환 지급보증

17. 기타유동부채

보고기간종료일 현재 기타유동부채의 내역은 다음과 같습니다.

(단위 : 천원)		
구 분	당기말	전기말
선수금	362,847	756,122
예수금	114,198	80,583
합 계	477,045	836,705

18. 순확정급여자산

연결회사는 자격요건을 갖춘 임직원들을 위하여 확정급여형 퇴직급여제도를 운영하고 있습니다. 확정급여채무의 현재가치, 관련근무원가는 예측단위적립방식을 사용하여 측정되었습니다.

1) 보고기간종료일 현재 퇴직급여제도와 관련하여 연결채무상태표에 인식된 금액은 다음과 같습니다.

(단위 : 천원)		
구 분	당기말	전기말
확정급여채무의 현재가치	4,112,856	3,927,961
사외적립자산의 공정가치	(5,064,319)	(4,906,116)
순확정급여자산	(951,463)	(978,155)

2) 당기 및 전기 중 확정급여채무의 변동은 다음과 같습니다.

(단위 : 천원)		
구 분	당기	전기
기초	3,927,961	3,144,094
당기근무원가	514,377	406,882
이자원가	182,135	166,015
급여지급액	(737,896)	(359,003)
재측정요소	226,279	569,973
기말	4,112,856	3,927,961

3) 당기 및 전기 중 사외적립자산 공정가치의 변동은 다음과 같습니다.

(단위 : 천원)		
구 분	당기	전기
기초	4,906,116	4,117,507
이자수익	232,667	224,824
재측정요소	(63,077)	(71,347)
사용자의 기여금	529,799	1,006,385
급여지급액	(526,590)	(359,003)
관리수수료	(14,596)	(12,250)
기말	5,064,319	4,906,116

4) 보고기간종료일 현재 사외적립자산의 구성비율은 다음과 같습니다.

(단위 : %)		
구 분	당기말	전기말
정기예금	99.9	99.9
기타	0.1	0.1
합 계	100.0	100.0

5) 당기 및 전기 중 연결포괄손익계산서에 반영된 확정급여형 퇴직급여 금액은 다음과 같습니다.

(단위 : 천원)		
구 분	당기	전기
근무원가	514,377	406,882
순이자비용	(35,936)	(46,560)
종업원급여에 포함된 총 비용	478,441	360,322

6) 당기 및 전기 중 확정급여형 퇴직급여의 계정별 배부금액은 다음과 같습니다.

(단위 : 천원)		
구 분	당기	전기
매출원가	287,324	236,026
판매비와관리비	191,117	124,296
합 계	478,441	360,322

7) 보고기간종료일 현재 사용한 주요 보험수리적 가정은 다음과 같습니다.

구 분	당기말	전기말
할인율	4.68%	5.14%
미래임금상승률(물가상승률 포함)	3.44%	3.44%

8) 당기와 전기 중 기타포괄손익으로 인식한 재측정요소 손익은 다음과 같습니다.

(단위 : 천원)		
구 분	당 기	전 기
법인세차감전 재측정요소 손익	289,355	641,321
법인세효과	(60,475)	(134,036)
법인세차감후 재측정요소 손익	228,880	507,285

9) 보고기간종료일 현재 주요 가정의 변동에 따른 확정급여채무의 변동내역은 다음과 같습니다.

(단위 : 천원)		
구 분	당기말	전기말
할인율 :		
1% 포인트 증가	3,863,036	3,710,455
1% 포인트 감소	4,424,475	4,186,554
임금상승률 :		
1% 포인트 증가	4,425,277	4,188,527
1% 포인트 감소	3,858,145	3,705,423

10) 확정급여제도에 미래 납입할 예상급여금은 다음과 같습니다.

(단위 : 천원)		
구 분	당 기	전 기
12개월 이내	752,728	641,694

11) 확정급여채무의 가중평균만기는 6.83년(전기 6.07년)입니다. 당기말과 전기말 현재 할 인되지 않은 연금 급여지급액의 만기 분석은 아래와 같습니다.

(단위 : 천원)							
구분	1년미만	1년~2년미만	2년~3년미만	3년~4년미만	4년~5년미만	5년이상	합 계
당기말 확정급여채무	412,581	2,086,466	375,624	377,488	348,217	1,916,178	5,516,554
전기말 확정급여채무	379,524	2,017,399	412,899	418,897	369,550	1,393,483	4,991,752

19. 리스

(1) 당기 및 전기 중 사용권자산의 변동내역은 다음과 같습니다.

1) 당기

(단위: 천원)			
구 분	차량운반구	건물	합 계
기초	134,128	-	134,128
리스계약	79,021	773,435	852,456
감가상각비	(71,655)	(257,812)	(329,467)
기말	141,494	515,623	657,117
취득원가	243,213	773,435	1,016,648
감가상각누계액	(101,719)	(257,812)	(359,531)
장부금액	141,494	515,623	657,117

2) 전기

(단위: 천원)	
구 분	차량운반구
기초	35,403
리스계약	134,275
감가상각비	(35,550)
기말	134,128
취득원가	164,192
감가상각누계액	(30,064)
장부금액	134,128

(2) 당기 및 전기 중 리스부채의 변동내역은 다음과 같습니다.

1) 당기

(단위: 천원)	
구 분	금 액
기초	132,453
리스계약	852,456
이자비용	9,281
지급	(360,829)
기말	633,361
유동	460,671
비유동	172,690

2) 전기

(단위: 천원)	
구 분	금 액
기초	34,840
리스계약	134,275
이자비용	1,521
지급	(38,183)
기말	132,453
유동	56,088
비유동	76,365

(3) 보고기간종료일 현재 리스부채의 연도별 상환계획(할인되지 않은 리스료)은 다음과 같습니다.

(단위: 천원)		
구 분	당기말	전기말
1년 이내	493,815	59,256
1년 초과 5년 이내	193,220	86,029
합 계	687,035	145,285

(4) 리스와 관련하여 연결포괄손익계산서에 인식된 금액은 다음과 같습니다.

(단위: 천원)		
구분	당기	전기
사용권자산의 감가상각비		
차량운반구	71,655	35,550
건물	257,812	-
합 계	329,467	35,550
리스부채에 대한 이자비용(금융원가에 포함)	9,281	1,521
단기리스료(매출원가 및 판매비와관리비에 포함)	58,736	64,336
단기리스가 아닌 소액자산 리스료(판매비와관리비에 포함)	14,735	9,696

(5) 보고기간 중 연결현금흐름표에 인식한 금액은 다음과 같습니다.

(단위: 천원)		
구분	당기	전기
리스의 총 현금유출	351,548	38,183

당기 중 리스의 총 현금유출은 434,300천원(전기:112,215천원)입니다.

20. 자본금

(1) 보고기간종료일 현재 자본금의 내역은 다음과 같습니다.

구분	당기말	전기말
발행할 주식의 총수	10,000,000주	10,000,000주
1주당 액면금액	500원	500원
발행한 주식의 수	4,000,000주	4,000,000주

(2) 당기 및 전기 중 발행주식수의 변동은 없습니다.

21. 기타자본구성요소

보고기간종료일 현재 기타자본구성요소의 내역은 다음과 같습니다.

(단위 : 천원)		
구 분	당기말	전기말
재평가적립금	11,176,296	11,176,296

22. 이익잉여금

(1) 보고기간종료일 현재 이익잉여금의 내역은 다음과 같습니다.

(단위 : 천원)		
구 분	당기말	전기말
이익준비금(*)	279,538	279,538
기업합리화적립금	214,119	214,119
미처분이익잉여금	3,693,460	3,801,043
합 계	4,187,117	4,294,700

(*) 지배기업은 상법상의 규정에 따라 자본금의 50%에 달할 때까지 매 결산기마다 금전에 의한 이익배당액의 10%이상을 이익준비금으로 적립하도록 되어 있으며, 동 이익준비금은 현금으로 배당할 수 없으나 자본전입 또는 결손보전을 위해서는 사용될 수 있습니다.

(2) 당기 및 전기 중 이익잉여금의 변동내역은 다음과 같습니다.

(단위 : 천원)		
구 분	당기	전기
기초	4,294,700	4,504,076
당기순이익	121,297	297,909
확정급여제도의 재측정요소	(228,880)	(507,285)
기말	4,187,117	4,294,700

23. 법인세비용

(1) 당기 및 전기 중 연결회사의 법인세비용의 구성내역은 다음과 같습니다.

(단위 : 천원)		
구 분	당기	전기
당기손익에 대한 당기법인세	-	-
이연법인세		
일시적차이의 증감	(121,398)	41,061
자본에 직접 반영된 법인세	60,475	134,036
법인세비용(수익)	(60,923)	175,097

(2) 당기와 전기 중 자본에 직접 반영되는 항목과 관련된 이연법인세는 다음과 같습니다.

(단위 : 천원)		
구 분	당기	전기
확정급여제도의 재측정요소	60,475	134,036

(3) 당기와 전기 중 연결회사의 법인세비용차감전순이익과 법인세비용 간의 관계는 다음과 같습니다.

(단위 : 천원)		
구 분	당기	전기
법인세비용차감전순이익	60,375	473,006
적용세율에 따른 법인세	5,977	98,858
조정사항		
- 비과세수익	(1,482)	(20,060)
- 비공제비용	16,219	45,095
- 기타	(81,637)	51,204
법인세비용(수익)	(60,923)	175,097
유효세율	-	37.02%

(*) 당기에 평균유효세율이 부(-)의 수치로 산출되어 별도의 계산을 하지 아니하였습니다.

(4) 당기 및 전기 중 상계하기 이전의 이연법인세자산 및 부채의 변동내역은 다음과 같습니다.

1) 당기

(단위 : 천원)				
구 분	당기초	당기손익 반영	자본 반영	당기말
퇴직급여충당부채	578,182	34,355	47,292	659,829
대손충당금	19,553	93,503	-	113,056
손상차손	336,957	(81,312)	-	255,645
미지급비용	55,059	20,468	-	75,527
미수수익	(1,608)	(2,753)	-	(4,361)
퇴직보험예치금	(578,183)	(94,829)	13,183	(659,829)
재평가차액	(2,192,053)	-	-	(2,192,053)
감가상각누계액	86,039	-	-	86,039
일시상각충당금	(130,338)	12,456	-	(117,882)
장기대여금	(11,566)	-	-	(11,566)
리스부채	27,683	104,690	-	132,373
사용권자산	(28,033)	(109,304)	-	(137,337)
정보보조금	130,338	(12,456)	-	117,882
세금과공과	2,825	-	-	2,825
재고자산평가	104,309	(102,412)	-	1,897
제품매출원가	1,481	(1,481)	-	-
이월결손금	7,921	199,998	-	207,919
합 계	(1,591,434)	60,923	60,475	(1,470,036)

2) 전기

(단위 : 천원)				
구 분	전기초	당기손익 반영	자본 반영	전기말
퇴직급여충당부채	597,594	(138,536)	119,124	578,182
대손충당금	(60,335)	79,888	-	19,553
손상차손	350,413	(13,456)	-	336,957
미지급비용	53,696	1,363	-	55,059
미수수익	(2,077)	469	-	(1,608)
퇴직보험예치금	(597,595)	4,500	14,912	(578,183)
재평가차액	(2,307,425)	115,372	-	(2,192,053)
감가상각누계액	90,617	(4,578)	-	86,039
일시상각충당금	(152,843)	22,505	-	(130,338)
장기대여금	(12,175)	609	-	(11,566)
리스부채	7,665	20,018	-	27,683
사용권자산	(7,789)	(20,244)	-	(28,033)
정보보조금	152,843	(22,505)	-	130,338
세금과공과	2,974	(149)	-	2,825
재고자산평가	8,042	96,267	-	104,309
제품매출원가	1,173	308	-	1,481
이월결손금	324,849	(316,928)	-	7,921
합 계	(1,550,373)	(175,097)	134,036	(1,591,434)

(5) 보고기간종료일 현재 이연법인세자산으로 인식하지 않은 항목은 다음과 같습니다.

(단위 : 천원)		
구 분	당기말	전기말
대손충당금	1,813,340	2,662,340
이월결손금	7,736,187	7,817,992
이월세액공제	104,919	104,919
합 계	9,654,446	10,585,251

(6) 보고기간종료일 현재 미사용 결손금 및 이월세액공제 내역은 다음과 같습니다.

(단위 : 천원)		
만료시기	당기말	
	이월결손금	이월세액공제
2024년	538,536	-
2025년	1,981,324	-
2026년	1,703,035	48,190
2027년	722,940	38,522
2028년	648,075	852
2029년	83,440	375
2031년	-	5,100
2032년	-	5,040
2033년	-	4,500
2034년	-	2,340
2035년	2,127,565	-
2036년	13,076	-
2039년	913,026	-
합 계	8,731,017	104,919

24. 주당손익

당기와 전기 중 기본주당이익의 산출내역은 다음과 같습니다.

(1) 기본주당이익

구 분	당기	전기
보통주 순이익	121,297,212원	297,908,852원
가중평균 유통보통주식수	4,000,000주	4,000,000주
기본주당이익	30원/주	74원/주

(2) 희석주당이익

당기말 및 전기말 현재 보통주 청구가 가능한 희석증권이 없으므로 희석주당이익은 기본주당이익과 동일합니다.

25. 매출

(1) 당기 및 전기 중 발생한 매출의 세부내역은 다음과 같습니다.

(단위 : 천원)		
구분	당기	전기
고객과의 계약에서 생기는 수익:		
제품매출	31,195,083	30,344,252
상품매출	53,324,840	57,338,081
기타 원천으로부터 수익:		
임대매출	1,072,459	694,727
기타매출	26,409	-
합 계	85,618,791	88,377,060

한편, 당해 회계기간에 인식한 주요 수익항목별 금액 중 재화나 용역의 교환으로 발생한 수익금액은 없습니다.

(2) 주요 고객에 대한 정보

당기와 전기 중 연결회사 매출액의 10% 이상을 차지하는 외부 고객과 관련된 정보는 다음과 같습니다.

(단위 : 천원)			
구분	매출액		관련 보고부문
	당기	전기	
고객1	26,482,767	25,835,841	수산물제조부문
고객2	3,948,776	9,347,412	축육유통부문

26. 매출원가

당기 및 전기 중 발생한 매출원가의 세부내역은 다음과 같습니다.

(단위 : 천원)		
구 분	당기	전기
1. 제품매출원가	25,128,170	25,490,458
가. 기초제품재고액	819,675	873,297
나. 당기제품제조원가	25,495,050	25,445,252
다. 타계정대체액	(50,090)	(9,198)
라. 평가손실(환입)	(782)	782
마. 기말제품재고액	(1,135,683)	(819,675)
2. 상품매출원가	52,455,905	55,398,370
가. 기초상품재고액	12,092,330	10,714,770
나. 당기상품매입액	43,785,512	56,451,916
다. 평가손실(환입)	(489,229)	461,750
라. 타계정대체액	(384,773)	(137,736)
마. 기말상품재고액	(2,547,935)	(12,092,330)
3. 기타매출원가	697,583	535,161
매출원가 합계	78,281,658	81,423,989

27. 비용의 성격별 분류

당기 및 전기 중 발생한 비용의 성격별 분류는 다음과 같습니다.

(단위 : 천원)		
구 분	당기	전기
제품과 재공품의 변동	(366,880)	45,846
상품의 변동	8,670,393	(1,318,201)
원재료와 부재료의 사용액	17,370,825	17,967,222
상품매입액	43,785,512	56,716,572
종업원급여	7,971,334	6,400,350
감가상각비	1,326,178	1,013,218
복리후생비	1,070,419	839,521
보관비	476,235	665,012
운반비	456,056	408,009
지급수수료	1,323,573	1,074,359
광고선전비	25,073	10,000
기타비용	2,361,903	2,874,360
합 계	84,470,621	86,696,268

28. 판매비와관리비 내역

당기와 전기 중 판매비와관리비 및 대손상각비의 내역은 다음과 같습니다.

(단위 : 천원)		
구 분	당기	전기
급여	3,088,626	2,015,906
퇴직급여	191,117	124,296
복리후생비	440,189	279,481
여비교통비	26,845	18,511
소모품비	176,573	64,119
통신비	19,035	21,214
교육훈련비	3,023	1,601
수도광열비	39,066	49,943
세금과공과	235,175	213,402
지급임차료	15,182	18,007
감가상각비	169,463	159,264
지급수수료	685,771	527,397
차량유지비	33,803	35,455
보험료	21,645	23,717
기업업무추진비	131,895	154,332
광고선전비	21,072	10,000
도서비	4,810	2,724
경상시험비	57,629	-
인력개발비	(7,920)	(3,055)
대손상각비(환입)	(422,873)	385,920
사용권자산상각비	329,467	35,550
잡비	24	85
보관비	476,235	665,012
운반비	418,974	385,246
포장비	-	16,072
수선비	34,137	60,862
합 계	6,188,963	5,265,061

29. 기타수익 및 기타비용

당기 및 전기 중 발생한 기타수익 및 기타비용의 내역은 다음과 같습니다.

(단위 : 천원)		
구 분	당기	전기
기타수익:		
외화환산이익	11,975	4,316
외환차익	160,466	265,259
유형자산처분이익	14,517	13,175
잡이익	63,900	54,298
합 계	250,858	337,048
기타비용:		
외화환산손실	20,181	1,206
외환차손	352,143	250,003
기부금	17,882	-
잡손실	17,559	138,020
합 계	407,765	389,229

30. 금융수익 및 금융비용

연결회사는 금융상품에서 발생하는 이자수익(비용) 및 배당금수익을 금융수익(비용)으로 분류하며, 이에 따라 당기 및 전기 중 발생한 금융손익의 상세내역은 다음과 같습니다.

(단위 : 천원)		
구 분	당기	전기
금융수익:		
이자수익	47,019	7,845
금융상품 및 예금	47,019	7,845
배당금수익	63,536	58,161
당기손익-공정가치측정 금융자산	63,536	-
기타포괄손익-공정가치측정 금융자산	-	58,161
합 계	110,555	66,006
금융비용:		
이자비용	1,041,444	1,228,829
은행차입금이자	914,698	1,154,677
기타 이자비용	126,746	74,152
합 계	1,041,444	1,228,829
순금융비용	930,889	1,162,823

31. 특수관계자 거래

(1) 특수관계자 내역

특수관계 구분	특수관계자의 명칭
지배기업	(주)신라홀딩스
기 타	신라교역(주), PANOFI Co.Ltd, KIRIKORE FISHERIES, GREEN MARINE TOTAL SERVICES CO.,LTD., ASANTE CO.LTD, IZVALTA LLC, 신라문화장학재단, (주)신라에스테이트, (주)비전힐스, (주)원일특강, (주)광장오토모티브, 동화청과(주), SOVEREIGN, 신라엔지니어링(주), (주)년력서리어스컴퍼니, (주)정안글로벌 등

(2) 연결회사와 특수관계자와의 거래내역은 다음과 같습니다.

1) 거래내용

(단위 : 천원)					
특수관계 구분	특수관계자명	당기		전기	
		매출 등	매입 등	매출 등	매입 등
지배기업	(주)신라홀딩스	-	123,600	959	90,000
기타	신라교역(주)	485,266	374,977	515,310	69,539
	동화청과(주)	16,898	2,252	17,889	-
	(주)신라에스테이트	18,480	-	18,480	-
	(주)비전힐스	5,250	1,400	1,782	-
	신라엔지니어링(주)	325	-	1,036	-
	(주)원일특강	10,417	-	2,562	-
	(주)년력서리어스컴퍼니	173,171	-	185,153	-
	(주)광장오토모티브	-	1,603	-	2,109
	신라문화장학재단	44,775	-	-	-
	(주)정안글로벌	-	10,000	-	10,000
	PANOFI CO.,LTD	9,212	-	9,818	-
	GREEN MARINE TOTAL SERVICES CO.,LTD.	143,803	-	169,444	-
합 계		907,597	513,832	922,433	171,648

2) 채권 및 채무

(단위 : 천원)								
특수관계 구분	특수관계자명	당기말				전기말		
		매출채권	보증금	임대보증금	미지급금	매출채권	임대보증금	미지급금 등
기타	신라교역(주)	33,387	500,000	-	45,687	58,253	-	6,325
	(주)신라에스테이트	1,694	-	3,522	-	1,694	3,522	-
	(주)넉셔리어스컴퍼니	-	-	200,000	-	16,971	200,000	-
	동화청과(주)	-	10,000	-	101	-	-	-
	(주)광장오토티브	-	-	-	-	-	-	125
	신라문화장학재단	13,669	-	200,000	-	-	-	-
	PANOFI CO.,LTD	893	-	-	-	2,304	-	-
	GREEN MARINE TOTAL SERVICES CO.,LTD.	35,963	-	-	-	32,354	-	-
합 계	85,606	510,000	403,522	45,788	111,576	203,522	6,450	

3) 연결회사가 당기 및 전기 중 주요 경영진(등기임원)에 대한 보상을 위해 비용으로 반영한 금액은 다음과 같습니다.

(단위 : 천원)		
구 분	당기	전기
단기급여	460,040	465,232
퇴직급여	52,622	39,253
합 계	512,662	504,485

32. 현금흐름표

(1) 당기 및 전기 중 연결회사의 현금의 유입과 유출이 없는 거래 중 중요한 사항은 다음과 같습니다.

(단위 : 천원)		
내 용	당기	전기
장기금융상품의 유동성 대체	150,000	125,000
장기차입금의 유동성 대체	300,000	3,256,250
임대보증금의 유동성 대체	50,000	1,820,000
투자부동산의 유형자산 대체	4,163,670	-
매출채권 제각	6,438	-
매출채권과 단기차입금 상계	1,500,000	1,500,000
리스계약에 따른 사용권자산의 증가	852,456	-
유형자산 취득관련 미지급금의 증가	82,200	-

(2) 재무활동에서 발생한 부채의 당기 중 변동내역은 다음과 같습니다.

(단위 : 천원)					
구분	기초	재무활동현금흐름		비현금변동	기말
		증가	감소		
단기차입금	12,905,000	32,143,000	(35,521,000)	(1,500,000)	8,027,000
유동성장기부채	3,331,250	-	(3,331,250)	300,000	300,000
장기차입금	7,600,000	3,000,000	-	(300,000)	10,300,000
리스부채	132,453	-	(351,548)	852,456	633,361
합 계	23,968,703	35,143,000	(39,203,798)	(647,544)	19,260,361

33. 영업부문정보

(1) 영업수익에 대한 정보

연결회사의 기업회계기준서 제1108호 '영업부문'에 따른 보고부문은 수산물제조와 축육유통 부문으로 부문별 정보는 다음과 같습니다. 한편, 연결회사는 제공하는 재화나 용역에 근거하여 영업부문을 구분하고 있으며, 각 부문별로 수익을 창출하는 재화와 용역 및 주요 고객의 내역은 다음과 같습니다.

구 분	재화 또는 용역	주요 고객
수산물제조	수산물 가공식품 제조 및 판매, 온라인 유통	법인 및 개인
	임대 및 용역매출	법인
축육유통	축산물 수입, 유통	법인 및 개인

(2) 지역에 대한 정보

연결회사의 매출액은 국내기업 및 해외기업으로부터 발생하였으며, 영업자산은 모두국내(대한민국)에 소재하고 있습니다. 또한, 공동에 해당하는 자산과 부채는 수산물 제조부문에 귀속되어 있습니다.

(단위 : 천원)			
구 분		당기	전기
수산물제조	국내매출	34,793,415	33,992,962
	해외매출	301,171	611,899
	기타매출	1,098,868	694,727
축육유통	국내매출	49,368,458	53,164,135
	해외매출	153,015	179,262
내부거래제거		(96,136)	(265,926)
합 계		85,618,791	88,377,059

(3) 부문별 손익

1) 당기 중 부문별 손익내역은 다음과 같습니다.

(단위 : 천원)				
구 분	수산물제조	축육유통	내부거래제거	합 계
매출	36,193,454	49,521,473	(96,136)	85,618,791
매출원가	(30,558,738)	(47,826,785)	103,865	(78,281,658)
매출총이익	5,634,716	1,694,688	7,729	7,337,133
판매비와관리비	(5,024,545)	(1,179,687)	15,269	(6,188,963)
영업이익	610,171	515,001	22,998	1,148,170
기타수익	159,737	91,121	-	250,858
기타비용	(166,150)	(241,615)	-	(407,765)
순금융비용	(710,837)	(220,052)	-	(930,889)
법인세비용차감전순이익(손실)	(107,079)	144,455	22,998	60,374

2) 전기 중 부문별 손익내역은 다음과 같습니다.

(단위 : 천원)				
구 분	수산물제조	축육유통	내부거래제거	합 계
매출	35,299,588	53,343,397	(265,926)	88,377,059
매출원가	(30,354,693)	(51,333,540)	264,244	(81,423,989)
매출총이익	4,944,895	2,009,857	(1,682)	6,953,070
판매비와관리비	(4,024,017)	(1,233,137)	(7,907)	(5,265,061)
영업이익	920,878	776,720	(9,589)	1,688,009
기타수익	123,078	213,970	-	337,048
기타비용	(187,845)	(201,384)	-	(389,229)
순금융비용	(838,287)	(324,536)	-	(1,162,823)
법인세비용차감전순이익	17,824	464,770	(9,589)	473,005

(4) 당기말 현재 영업부문별 자산과 부채의 내역은 다음과 같습니다.

(단위 : 천원)		
구분	자산	부채
수산물제조	38,565,265	27,504,002
축육유통	7,298,350	1,850,817
소 계	45,863,615	29,354,819
내부거래제거	(2)	(854,620)
합 계	45,863,613	28,500,199

수산물제조부문에는 공통에 해당되는 자산과 부채가 포함되어 있습니다.

4. 재무제표

4-1. 재무상태표

재무상태표

제 48 기	2024.12.31 현재
제 47 기	2023.12.31 현재
제 46 기	2022.12.31 현재

(단위 : 원)

	제 48 기	제 47 기	제 46 기
자산			
유동자산	20,835,891,321	25,477,551,676	23,912,952,884
현금및현금성자산	451,171,776	507,977,202	276,553,495
기타금융자산	224,868,167	162,695,500	204,440,833
매출채권및기타채권	2,046,236,676	2,153,692,970	2,738,937,634
기타유동자산	151,518,919	250,903,816	467,458,355
재고자산	17,956,907,443	22,400,854,428	20,223,718,217
당기법인세자산	5,188,340	1,427,760	1,844,350
비유동자산	25,026,977,585	23,873,978,715	23,865,113,606
기타포괄손익-공정가치측정금융자산	0	714,398,206	656,236,783
당기손익-공정가치측정금융자산	777,933,963	0	0
기타금융자산	988,670,221	396,275,951	353,538,516
투자부동산	9,365,466,833	5,333,777,109	5,431,281,399
유형자산	11,325,646,696	15,351,606,293	15,427,811,380
무형자산	960,680,000	960,680,000	960,680,000
사용권자산	657,117,314	134,127,790	35,402,963
순확정급여자산	951,462,558	983,113,366	1,000,162,565
자산총계	45,862,868,906	49,351,530,391	47,778,066,490
부채			
유동부채	13,872,663,458	20,225,985,017	24,335,733,007

매입채무및기타채무	4,607,986,485	3,096,981,158	4,286,420,560
차입금	8,327,000,000	16,236,250,000	19,178,000,000
기타유동부채	477,006,129	836,666,386	852,562,819
리스부채	460,670,844	56,087,473	18,749,628
비유동부채	14,626,248,484	11,544,759,716	5,647,482,237
차입금	10,300,000,000	7,600,000,000	3,931,250,000
기타비유동채무	2,683,522,000	2,373,522,000	253,522,000
리스부채	172,690,007	76,365,181	16,090,405
이연법인세부채	1,470,036,477	1,494,872,535	1,446,619,832
부채총계	28,498,911,942	31,770,744,733	29,983,215,244
자본			
자본금	2,000,000,000	2,000,000,000	2,000,000,000
기타자본구성요소	9,722,055,085	9,722,055,085	9,722,055,085
이익잉여금(결손금)	5,641,901,879	5,858,730,573	6,072,796,161
자본총계	17,363,956,964	17,580,785,658	17,794,851,246
부채와자본총계	45,862,868,906	49,351,530,391	47,778,066,490

4-2. 포괄손익계산서

포괄손익계산서

제 48 기 2024.01.01 부터 2024.12.31 까지

제 47 기 2023.01.01 부터 2023.12.31 까지

제 46 기 2022.01.01 부터 2022.12.31 까지

(단위 : 원)

	제 48 기	제 47 기	제 46 기
매출액	85,391,446,015	87,697,861,186	71,824,861,831
매출원가	(78,095,356,979)	(80,838,600,285)	(65,693,448,317)
매출총이익	7,296,089,036	6,859,260,901	6,131,413,514
판매비와관리비	5,751,699,551	4,791,634,773	4,060,461,059
대손상각비(환입)	408,438,793	376,742,095	54,700,470
영업이익	1,135,950,692	1,690,884,033	2,016,251,985
기타수익	250,522,941	336,955,708	184,730,009
기타비용	(407,764,600)	(389,228,667)	(503,887,659)
금융수익	110,425,567	65,725,390	56,879,253
금융비용	(1,041,443,523)	(1,228,828,587)	(890,040,122)
법인세비용차감전순이익(손실)	47,691,077	475,507,877	863,933,466
법인세비용(수익)	35,639,310	182,288,742	(28,243,104)
당기순이익(손실)	12,051,767	293,219,135	892,176,570
법인세비용차감후기타포괄손익	(228,880,461)	(507,284,723)	632,937,054
총포괄이익	(216,828,694)	(214,065,588)	1,525,113,624

주당손익			
기본 및 희석 주당 손익 (단위 : 원)	3	73	223

4-3. 자본변동표
자본변동표

제 48 기 2024.01.01 부터 2024.12.31 까지
제 47 기 2023.01.01 부터 2023.12.31 까지
제 46 기 2022.01.01 부터 2022.12.31 까지

(단위 : 원)

	자본			
	자본금	기타자본구성요소	이익잉여금	자본 합계
2022.01.01 (기초자본)	2,000,000,000	9,722,055,085	4,547,682,537	16,269,737,622
당기순이익(손실)	0	0	892,176,570	892,176,570
확정급여제도의재측정요소	0	0	632,937,054	632,937,054
2022.12.31 (기말자본)	2,000,000,000	9,722,055,085	6,072,796,161	17,794,851,246
2023.01.01 (기초자본)	2,000,000,000	9,722,055,085	6,072,796,161	17,794,851,246
당기순이익(손실)	0	0	293,219,135	293,219,135
확정급여제도의재측정요소	0	0	(507,284,723)	(507,284,723)
2023.12.31 (기말자본)	2,000,000,000	9,722,055,085	5,858,730,573	17,580,785,658
2024.01.01 (기초자본)	2,000,000,000	9,722,055,085	5,858,730,573	17,580,785,658
당기순이익(손실)	0	0	12,051,767	12,051,767
확정급여제도의재측정요소	0	0	(228,880,461)	(228,880,461)
2024.12.31 (기말자본)	2,000,000,000	9,722,055,085	5,641,901,879	17,363,956,964

4-4. 현금흐름표
현금흐름표

제 48 기 2024.01.01 부터 2024.12.31 까지
제 47 기 2023.01.01 부터 2023.12.31 까지
제 46 기 2022.01.01 부터 2022.12.31 까지

(단위 : 원)

	제 48 기	제 47 기	제 46 기
영업활동으로 인한 현금흐름	5,334,569,156	(1,069,380,395)	(3,538,733,501)
당기순이익(손실)	12,051,767	293,219,135	892,176,570
당기순이익조정을 위한 가감	1,743,508,677	3,526,631,994	2,590,219,662
영업활동으로 인한 자산·부채변동	4,412,704,252	(3,802,442,022)	(6,197,424,823)
이자의 수취	33,717,143	9,309,300	12,019,642
이자의 지급	(927,187,860)	(1,154,676,815)	(886,434,353)

배당금의 수취	63,535,757	58,161,423	48,020,361
법인세환급(납부)	(3,760,580)	416,590	2,689,440
투자활동으로 인한 현금흐름	(1,600,653,756)	(887,233,109)	(100,561,925)
단기금융상품의 감소	180,000,000	216,000,000	324,000,000
장기금융상품의 감소	0	125,000,000	0
보증금의 감소	16,000,000	16,670,516	90,110,000
기계장치의 처분	5,248,000	0	0
차량운반구의 처분	10,909,090	36,545,455	11,363,636
정부보조금의 수취	0	139,200,000	0
단기금융상품의 증가	(79,000,000)	(51,000,000)	(63,000,000)
장기금융상품의 증가	(221,000,000)	(249,000,000)	(237,000,000)
기타포괄손익-공정가치측정 금융자산의 증가	0	(58,161,423)	(48,020,361)
당기손익-공정가치측정 금융자산의 증가	(63,535,757)	0	0
보증금의 증가	(527,394,270)	(60,407,951)	(22,324,200)
기계장치의 취득	(549,705,000)	(442,675,644)	(126,000,000)
공기구비품의 취득	(294,175,819)	(96,340,500)	(29,691,000)
차량운반구의 취득	0	(15,494,406)	0
건설중인자산의 증가	(78,000,000)	(278,400,000)	0
정부보조금의 상환	0	(169,169,156)	0
재무활동으로 인한 현금흐름	(3,800,798,219)	2,188,816,760	3,394,083,092
단기차입금의 차입	32,143,000,000	7,142,754,338	13,253,000,000
장기차입금의 증가	3,000,000,000	0	0
임대보증금의 증가	260,000,000	0	0
단기차입금의 상환	(35,521,000,000)	(4,490,754,338)	(9,408,307,700)
유동성장기부채의 상환	(3,331,250,000)	(425,000,000)	(425,000,000)
리스부채의 상환	(351,548,219)	(38,183,240)	(25,609,208)
현금및현금성자산의 환산으로 인한 증감	10,077,393	(779,549)	(1,560,831)
현금및현금성자산의 순증감 (감소)	(56,805,426)	231,423,707	(246,773,165)
기초의 현금및현금성자산	507,977,202	276,553,495	523,326,660
기말의 현금및현금성자산	451,171,776	507,977,202	276,553,495

4-5 이익잉여금처분계산서

이익잉여금처분계산서

제 48 기 2024.01.01 부터 2024.12.31 까지

제 47 기 2023.01.01 부터 2023.12.31 까지

제 46 기 2022.01.01 부터 2022.12.31 까지

(단위 : 원)

과 목	제48기	제47기	제46기
		처분예정일 : 2025년 3월 20일	처분확정일 : 2024년 3월 21일

미처분이익잉여금		5,148,244,323		5,365,073,017		5,579,138,605
전기이월이익잉여금	5,365,073,017		5,579,138,605		4,054,024,981	
확정급여제도의 재측정요소	(228,880,461)		(507,284,723)		632,937,054	
당기순이익	12,051,767		293,219,135		892,176,570	
이익잉여금처분액		-		-		-
차기이월 미처분이익잉여금		5,148,244,323		5,365,073,017		5,579,138,605

5. 재무제표 주석

제 48(당) 기 2024년 12월 31일 현재
제 47(전) 기 2023년 12월 31일 현재
신라에스지 주식회사

1. 회사의 개요

신라에스지 주식회사(이하 "당사")는 1977년 8월에 설립되어 수산물을 매입, 이를 가공 및 판매하는 법인으로 1995년 6월 30일 자로 한국증권선물거래소에 코스닥상장법인으로 등록하였습니다. 또한, 당사는 서울특별시 송파구 석촌동 등에 소재하는 부동산의 일부를 임대하는 사업을 영위하고 있습니다. 당사는 2010년 3월 상호를 신라수산 주식회사에서 신라에스지 주식회사로 변경하였습니다.

당사의 자본금은 설립후 수차례의 증자를 거쳐 2024년 12월 31일 현재 2,000백만원이며, 당기말 현재 당사의 주요 주주현황은 다음과 같습니다.

주주명	소유주식수(주)	지분율(%)
(주)신라홀딩스 외	2,295,907	57.4
기타	1,704,093	42.6
합 계	4,000,000	100.0

당사의 정관에 의하면 의결권이 없는 누적적 우선주식 2,500천주, 우선주식으로 전환될 수 있는 전환사채 및 우선주식의 신주인수권을 부여하는 신주인수권부사채를 사채의 액면총액이 50억원을 초과하지 않는 범위 내에서 주주 이외의 자에게 발행할수 있도록 하고 있는 바, 2024년 12월 31일 현재 이러한 조건으로 발행된 우선주 및 사채는 없습니다.

2. 재무제표 작성기준 및 중요한 회계정책

2-1. 회계기준의 적용

당사의 재무제표는 기업회계기준서 제1027호 '별도재무제표'에 따른 별도재무제표로서 지배기업, 관계기업의 투자자 또는 공동지배기업의 참여자가 투자자산을 피투자자의 보고된 성과와 순자산에 근거하지 않고 직접적인 지분투자에 근거한 회계처리로 표시한 재무제표입니다. 당사는 종속기업에 대한 투자자산에 대하여 기업회계기준서 제1027호에 따른 원가법을 선택하여 회계처리하고 있습니다. 이 재무제표는 보고기간말인 2024년 12월 31일 현재 유효하거나 조기 도입한 기업회계기준서에 따라 작성되었습니다.

또한 종속기업, 관계기업 및 공동기업으로부터 수취하는 배당금은 배당에 대한 권리가 확정되는 시점에 당기손익으로 인식하고 있습니다.

별도재무제표 작성에 적용된 중요한 회계정책은 아래 기술되어 있으며, 당기 별도재무제표의 작성에 적용된 중요한 회계정책은 아래에서 설명하는 기준서나 해석서의 도입과 관련된 영향을 제외하고는 전기 별도재무제표 작성시 채택한 회계정책과 동일합니다.

당사의 재무제표는 2025년 2월 5일자 이사회에서 승인되었으며, 2025년 3월 20일자 주주총회에서 최종 승인될 예정입니다.

2-2. 측정기준

재무제표는 아래에서 열거하고 있는 재무상태표의 주요 항목을 제외하고는 역사적원가를 기준으로 작성되었습니다.

- 당기손익-공정가치로 측정되는 금융상품
- 기타포괄손익-공정가치로 측정되는 금융상품
- 확정급여채무의 현재가치에서 사외적립자산의 공정가치를 차감한 확정급여부채

2-3. 회계정책의 변경

당사는 2024년 1월 1일을 최초적용일로 하여, 다른 기준서의 결과적인 개정사항을 포함하여 다음의 새로운 기준서 및 기준서의 개정사항을 적용하였습니다.

- 기업회계기준서 제1001호 '재무제표 표시' - 부채의 유동, 비유동 분류 원칙 명확화 및 효과적인 회계정책 공시를 위한 요구사항 개정
- 기업회계기준서 제1116호 '리스' - 변동리스로 조건의 판매후리스에서 생기는 리스부채의 측정
- 기업회계기준서 제1007호 '현금흐름표'와 기업회계기준서 제1107호 '금융상품: 공시' - 공급자 금융 약정의 공시
- 기업회계기준서 제1001호 '재무제표 표시' - 가상자산 공시
- 기업회계기준서 제1012호 '법인세' - 필라 2 모범규칙(글로벌 최저한세) 관련 공시

당사는 기업회계기준서 개정에 따른 재무적 영향이 유의적이지 않다고 판단하고 있습니다.

2-4. 중요한 회계정책

(1) 현금및현금성자산

당사는 취득일로부터 만기일이 3개월 이내인 투자자산을 현금및현금성자산으로 분류하고 있습니다.

(2) 재고자산

재고자산의 단위원가는 총평균법으로 결정하고 있으며, 취득원가는 매입원가, 전환원가 및 재고자산을 이용가능한 상태로 준비하는데 필요한 기타 원가를 포함하고 있습니다. 제품이나 재공품의 원가에 포함되는 고정제조간접원가는 생산설비의 실제조업도에 기초하여 배부하고 있습니다.

(3) 금융자산의 손상

1) 금융상품과 계약자산

당사는 다음 자산의 기대신용손실에 대해 손실충당금을 인식합니다.

- 상각후원가로 측정하는 금융자산(예: 매출채권및기타채권 등)
- 기업회계기준서 제1115호에서 정의된 계약자산

당사는 12개월 기대신용손실로 측정되는 다음의 금융자산을 제외하고는 전체기간 기대신용손실에 해당하는 금액으로 손실충당금을 측정합니다.

- 보고기간말에 신용이 위험이 낮다고 결정된 채무증권
- 최초 인식 이후 신용위험(즉, 금융자산의 기대존속기간동안에 걸쳐 발생할 채무불이행 위험)이 유의적으로 증가하지 않은 기타 채무증권

매출채권(리스채권 포함)과 계약자산에 대한 손실충당금은 항상 전체기간 기대신용손실에 해당하는 금액으로 측정됩니다.

당사는 금융자산의 신용위험은 연체일수가 30일을 초과하는 경우에 유의적으로 증가한다고 가정합니다.

2) 신용이 손상된 금융자산

매 보고기간말에, 당사는 상각후원가로 측정되는 금융자산과 기타포괄손익-공정가치로 측정되는 채무증권의 신용이 손상되었는지 평가합니다. 금융자산의 추정미래현금흐름에 악영향을 미치는 하나 이상의 사건이 발생한 경우에 해당 금융자산은 신용이 손상된 것입니다.

금융자산의 신용이 손상된 증거는 다음과 같은 관측 가능한 정보를 포함합니다.

- 발행자나 차입자의 유의적인 재무적 어려움
- 채무불이행 같은 계약 위반
- 차입자의 재무적 어려움에 관련된 경제적이나 계약상 이유로 당초 차입조건의 불가피한 완화
- 차입자의 파산가능성이 높아지거나 그 밖의 재무구조조정 가능성이 높아짐
- 재무적 어려움으로 인해 해당 금융자산에 대한 활성시장 소멸

3) 재무상태표 상 신용손실충당금의 표시

상각후원가로 측정하는 금융자산에 대한 손실충당금은 해당 자산의 장부금액에서 차감합니다.

(4) 유형자산

유형자산 중 토지는 감가상각을 하지 않으며, 그 외 유형자산은 자산의 취득원가에서 잔존가치를 차감한 금액에 대하여 아래에 제시된 내용연수에 걸쳐 해당 자산에 내재되어 있는 미래 경제적 효익의 예상 소비 형태를 가장 잘 반영한 정액법으로 상각하고 있습니다.

구 분	추정내용연수
건 물	40년
건축물	40년
기계장치	10년
기타자산	5년

(5) 투자부동산

투자부동산은 취득시 최초 인식시점에 원가로 측정하며, 최초 인식 후에 원가에서 감가상각누계액과 손상차손누계액을 차감한 금액을 장부금액으로 표시하고 있습니다. 투자부동산 중 토지는 감가상각을 하지 않으며, 토지를 제외한 투자부동산은 40년간정액법으로 상각하고 있습니다.

(6) 리스

1) 리스이용자

계약 내에 여러 리스요소나 리스와 비리스요소가 포함되어 있다면 계약의 개시일이나 변경 유효일에 당사는 계약대가를 상대적 개별 가격에 기초하여 각 리스요소에 배분합니다. 다만, 당사는 부동산 리스에 대하여 비리스요소를 분리하지 않는 실무적 간편법을 적용하여 리스 요소와 관련된 비리스요소를 하나의 리스요소로 회계처리합니다.

리스부채는 리스개시일 현재 지급되지 않은 리스료의 현재가치로 최초 측정합니다. 리스료는 리스의 내재이자율로 할인하되, 내재이자율을 쉽게 산정할 수 없는 경우에는 당사의 증분 차입이자율로 할인합니다. 일반적으로 당사는 증분차입이자율을 할인율로 사용합니다.

당사는 다양한 외부 재무 정보에서 얻은 이자율에서 리스의 조건과 리스 자산의 특성을 반영하기 위한 조정을 하고 증분차입이자율을 산정합니다.

2) 단기리스와 소액 기초자산 리스

당사는 사무기기를 포함하여 리스기간이 12개월 이내인 단기리스와 소액 기초자산 리스에 대하여 사용권자산과 리스부채를 인식하지 않는 실무적 간편법을 선택하였습니다. 당사는 이러한 리스에 관련된 리스료를 리스기간에 걸쳐 정액법에 따라 비용으로 인식합니다.

3) 리스제공자

리스제공자로서 당사는 리스약정일에 리스가 금융리스인지 운용리스인지 판단합니다.

각 리스를 분류하기 위하여 연결실체는 리스가 기초자산의 소유에 따른 위험과 보상의 대부분을 이전하는지를 전반적으로 판단합니다. 이 평가 지표의 하나로 연결실체는 리스기간이 기초자산의 경제적 내용연수의 상당 부분을 차지하는지 고려합니다.

(7) 고객과의 계약에서 생기는 수익

당사는 고객으로부터 받았거나 받을 대가의 공정가치에서 부가가치세, 반품, 리베이트 및 할인액을 차감한 금액을 수익으로 측정하고 있습니다. 당사는 수익금액을 신뢰성 있게 측정할 수 있고, 미래의 경제적 효익이 당사에 유입될 가능성이 높으며, 다음에서 설명하고 있는 당사의 활동별 수익인식요건을 충족하는 경우에 수익을 인식하고 있습니다.

1) 임대수익

당사는 운용리스로 받는 리스료를 '임대매출'의 일부로서 리스기간에 걸쳐 정액 기준에 따라 수익으로 인식합니다.

2) 재화의 판매

당사는 재화가 고객에게 인도되고 고객이 인수하여 재화에 대한 통제가 이전된 시점에 재화의 판매에 따른 수익을 인식하고 있습니다.

(8) 손상

고객과의 계약에서 생기는 수익에 따라 인식하는 계약자산과 계약을 체결하거나 이행하기 위해 든 원가에서 생기는 자산, 종업원급여에서 발생한 자산, 생물자산, 재고자산, 이연법인세자산, 공정가치로 평가하는 투자부동산 및 매각예정으로 분류되는 비유동자산을 제외한 모든 비금융자산에 대해서는 매 보고기간말마다 자산손상을 시사하는 징후가 있는지를 검토하며, 만약 그러한 징후가 있다면 당해 자산의 회수가능액을 추정하고 있습니다.

회수가능액은 개별 자산별로, 또는 개별 자산의 회수가능액을 추정할 수 없다면 그 자산이 속하는 현금창출단위 별로 회수가능액을 추정하고 있습니다. 회수가능액은 사용가치와 순공정가치 중 큰 금액으로 결정하고 있습니다. 사용가치는 자산이나 현금창출단위에서 창출될 것으로 기대되는 미래현금흐름을 화폐의 시간가치 및 미래현금흐름을 추정할 때 조정되지 아니한 자산의 특유위험에 대한 현행 시장의 평가를 반영한 적절한 할인율로 할인하여 추정합니다.

자산이나 현금창출단위의 회수가능액이 장부금액에 미달하는 경우 자산의 장부금액을 감소시키며 즉시 당기손익으로 인식하고 있습니다.

(9) 미적용 제·개정 기준서

제정·공표되었으나 2024년 1월 1일 이후 시작하는 회계연도에 시행일이 도래하지 아니한 주요 제·개정 기준서 및 해석서는 다음과 같습니다. 당사는 재무제표 작성시다음의 제·개정 기준서 및 해석서를 조기적용하지 아니하였으며, 당사에 중요한 영향을 미치지 않을 것으로 판단됩니다.

- 교환가능성 결여(기업회계기준서 제1021호 '환율변동효과')
- 금융상품 분류와 측정 요구사항(기업회계기준서 제1107호 '금융상품: 공시', 기업회계기준서 제1109호 '금융상품')
- 연차개선(기업회계기준서 제1007호 '현금흐름표', 기업회계기준서 제1001호 '한국채택국제회계기준의 최초채택', 기업회계기준서 제1107호 '금융상품: 공시', 기업회계기준서 제1109호 '금융상품', 기업회계기준서 제1110호 '연결재무제표')

3. 금융위험관리

3-1. 금융위험요소

당사는 여러 활동으로 인하여 시장위험 (외환위험, 현금흐름 및 공정가치 이자율 위험), 신용 위험 및 유동성위험과 같은 다양한 금융위험에 노출되어 있습니다. 당사의 전반적인 위험 관리는 당사의 재무성과에 잠재적으로 불리할 수 있는 효과를 최소화하는데 중점을 두고 있습니다.

위험관리는 이사회에서 승인한 정책에 따라 중앙 자금부서(당사 자금팀)에 의해 이루어지고 있습니다. 당사 자금팀은 영업부서들과 긴밀히 협력하여 금융위험을 식별, 평가 및 회피하고 있습니다.

(1) 시장위험

1) 외환위험

당사의 외환위험은 주로 인식된 자산과 부채의 환율변동과 관련하여 발생하고 있습니다. 외환위험은 미래예상거래 및 인식된 자산·부채가 기능통화 외의 통화로 표시될 때 발생하고 있습니다.

보고기간종료일 현재 당사가 보유하고 있는 외화표시 화폐성자산 및 화폐성부채의 장부금액은 다음과 같습니다.

(원화단위 : 천원, 외화단위 : USD, JPY)						
구분	당기말			전기말		
	외화	원화		외화	원화	
외화자산:						
현금및현금성자산	USD	80,737.98	118,685	USD	32,073.48	41,356
	JPY	505,370.00	4,733	JPY	505,370.00	4,612
매출채권	USD	25,072.30	36,856	USD	26,879.24	34,658
합 계	USD	105,810.28	155,541	USD	58,952.72	76,014
	JPY	505,370.00	4,733	JPY	505,370.00	4,612
외화부채:						
매입채무	USD	907,305.21	1,333,739	USD	254,118.05	327,660

한편, 외화에 대한 원화환율이 5% 상승(하락)할 경우 당기 및 전기 손익에 미치는 영향은 다음과 같습니다.

(단위 : 천원)				
구분	당기		전기	
	5% 상승시	5% 하락시	5% 상승시	5% 하락시
USD	(58,910)	58,910	(12,582)	12,582
JPY	237	(237)	231	(231)
합 계	(58,673)	58,673	(12,351)	12,351

2) 현금흐름 및 공정가치 이자율위험 등

당사의 이자율위험은 차입금에서 비롯됩니다. 변동이자율로 발행된 장·단기차입금으로 인하여 당사는 현금흐름 이자율 위험에 노출되어 있습니다.

당사는 이자율위험에 대해 다양한 방법의 분석을 수행하고 있습니다. 당사는 이자율변동위험을 최소화하기 위해 채용자, 기존 차입금의 갱신, 대체적인 용자 및 위험회피 등 다양한 방법을 검토하여 당사 입장에서 가장 유리한 자금조달 방안에 대한 의사결정을 수행하고 있습니다.

보고기간종료일 현재, 다른 변수가 일정하고 변동금리 조건부 차입금에 대한 이자율이 1% 상승 또는 하락할 경우, 증가 또는 감소한 이자비용으로 인하여 당 회계기간에 대한 법인세비용차감전순이익은 131,230천원만큼 감소 또는 증가하였을 것입니다.

(2) 신용위험

신용위험은 전사 차원에서 관리되고 있습니다. 신용위험은 보유하고 있는 수취채권 및 확정계약을 포함한 거래처에 대한 신용위험 뿐만 아니라 현금및현금성자산, 은행 및 금융기관 예치금으로부터 발생하고 있습니다.

1) 매출채권및기타채권

당사는 신용거래를 희망하는 모든 거래상대방에 대하여 신용상태가 건전한 거래상대방과의 거래만을 수행하고 있습니다. 또한, 대손위험에 대한 당사의 노출정도가 중요하지 않은 수준으로 유지될 수 있도록 매출채권및기타채권 잔액에 대한 지속적인 관리업무를 수행하고 있습니다. 보고기간종료일 현재 당사의 대손위험에 대한 최대 노출정도는 다음과 같습니다.

(단위: 천원)		
구 분	당기말	전기말
매출채권	2,595,185	3,110,141
기타채권	8,238	15,616
합 계	2,603,423	3,125,757

당사는 상기 채권에 대해 매 보고기간종료일에 개별적으로 유의적인 항목에 대한 구체적인 손상차손과 유사한 특성을 가진 금융자산의 집합에 대해 발생하였으나 아직 식별하지 않은 손상여부를 검토하고 있습니다.

2) 기타의 자산

현금, 예금 및 대여금 등으로 구성되는 당사의 기타의 자산으로부터 발생하는 신용위험은 거래상대방의 부도 등으로 발생합니다. 이러한 경우 당사의 신용위험 노출정도는 최대 해당 금융상품 장부금액과 동일한 금액이 될 것입니다. 한편, 당사는 (주)하나은행 등의 금융기관에 현금및현금성자산 및 단기금융상품 등을 예치하고 있으며, 신용등급이 우수한 금융기관과 거래하고 있으므로 금융기관으로부터의 신용위험은제한적입니다.

(3) 유동성위험

유동성위험 관리는 충분한 현금 및 시장성 있는 유가증권의 유지, 적절하게 약정된 신용한도 금액으로부터의 자금 여력 및 시장포지션을 결제할 수 있는 능력 등을 포함하고 있습니다. 활발한 영업활동을 통해 당사 자금팀은 신용한도 내에서 자금여력을 탄력적으로 유지하고 있습니다.

당사의 금융부채를 보고기간종료일로부터 계약만기일까지의 잔여기간에 따라 만기별로 구분한 내역은 다음과 같습니다. 다음의 현금흐름은 할인하지 아니한 금액을 기초로 작성되었으며, 원금 및 이자의 현금흐름을 포함하고 있습니다. 만기가 12개월 이내에 도래하는 잔액은 할인의 효과가 중요하지 아니하므로 장부금액과 동일합니다.

(단위 : 천원)					
구 분	3개월이내	3개월-1년	1년-5년	합계	장부금액
(당기말)					
차입금	2,783,599	6,091,809	10,606,764	19,482,172	18,627,000
매입채무및기타채무	4,607,986	-	-	4,607,986	4,607,986
기타비유동채무	-	-	2,683,522	2,683,522	2,683,522
리스부채	124,348	369,467	193,220	687,035	633,361
합 계	7,515,933	6,461,276	13,483,506	27,460,715	26,551,869
(전기말)					
차입금	5,580,738	11,307,287	8,072,865	24,960,890	23,836,250
매입채무및기타채무	3,046,981	50,000	-	3,096,981	3,096,981
기타비유동채무	-	-	2,373,522	2,373,522	2,373,522
리스부채	14,814	44,442	86,029	145,285	132,453
합 계	8,642,533	11,401,729	10,532,416	30,576,678	29,439,206

3-2. 자본위험 관리

당사의 자본관리 목적은 계속기업으로서 주주 및 이해당사자들에게 이익을 지속적으로 제공할 수 있는 능력을 보호하고 자본비용을 절감하기 위해 최적 자본구조를 유지하는 것입니다.

산업 내의 타사와 마찬가지로 당사는 자본조달비율에 기초하여 자본을 관리하고 있습니다. 자본조달비율은 순차입금을 총자본으로 나누어 산출하고 있습니다. 순차입금은 차입금 총계(재무상태표에 표시된 것)에서 현금및현금성자산과 기타금융자산을차감한 금액이며 총자본은 재무상태표의 '자본'에 순차입금을 가산한 금액입니다.

보고기간종료일 현재 자본조달비율은 다음과 같습니다.

(단위 : 천원)		
구 분	당기말	전기말
차입금총계	18,627,000	23,836,250
차감: 현금및현금성자산과 기타금융자산	(676,040)	(670,673)
순차입금	17,950,960	23,165,577
자본총계	17,363,957	17,580,786
총자본	35,314,917	40,746,363
자본조달비율	50.83%	56.85%

3-3. 공정가치 추정과 판단

(1) 경영진의 판단 및 가정과 추정의 불확실성

한국채택국제회계기준에서는 재무제표를 작성함에 있어서 회계정책의 적용이나, 보고기간 말 현재 자산, 부채 및 수익, 비용의 보고금액에 영향을 미치는 사항에 대하여 경영진의 최선의 판단을 기준으로 한 기후관련 위험과 기회를 포함한 미래에 대한 추정치와가정의 사용을 요구하고 있습니다. 보고기간말 현재 경영진의 최선의 판단을 기준으로 한 추정치와 가정이 실제 환경과 다를 경우 이러한 추정치와 실제 결과는 다를 수 있습니다.

추정치와 추정에 대한 기본 가정은 지속적으로 당사의 위험관리와 기후 관련 약정과의 일관성 여부와 관련하여 검토되고 있으며, 회계추정의 변경은 추정이 변경된 기간과 미래 영향을 받을 기간 동안 인식되고 있습니다.

(2) 공정가치 측정

당사는 공정가치평가 정책과 절차를 수립하고 있습니다. 동 정책과 절차에는 공정가치 서열 체계에서 수준 3으로 분류되는 공정가치를 포함한 모든 유의적인 공정가치 측정의 검토를 책임지는 평가부서의 운영을 포함하고 있으며, 그 결과는 재무담당임원에게 직접 보고되고 있습니다.

평가부서는 정기적으로 관측 가능하지 않은 유의적인 투입변수와 평가 조정을 검토하고 있습니다. 공정가치 측정에서 중개인 가격이나 평가기관과 같은 제3자 정보를 사용하는 경우, 평가부서에서 제3자로부터 입수한 정보에 근거한 평가가 공정가치 서열체계 내 수준별 분류를 포함하고 있으며 해당 기준서의 요구사항을 충족한다고 결론을 내릴 수 있는지 여부를 판단하고 있습니다.

당사는 유의적인 평가에 관한 사항을 감사에게 보고하고 있습니다.

자산이나 부채의 공정가치를 측정하는 경우, 당사는 최대한 시장에서 관측가능한 투입변수를 사용하고 있습니다. 공정가치는 다음과 같이 가치평가기법에 사용된 투입변수에 기초하여 공정가치 서열체계 내에서 분류됩니다.

- 수준 1: 측정일에 동일한 자산이나 부채에 대한 접근 가능한 활성시장의 조정되지 않은 공시가격
- 수준 2: 수준 1의 공시가격 이외에 자산이나 부채에 대해 직접적으로 또는 간접적으로 관측가능한 투입변수
- 수준 3: 자산이나 부채에 대한 관측 가능하지 않은 투입변수

자산이나 부채의 공정가치를 측정하기 위해 사용되는 여러 투입변수가 공정가치 서열체계 내에서 다른 수준으로 분류되는 경우, 당사는 측정치 전체에 유의적인 공정가치 서열체계에 서 가장 낮은 수준의 투입변수와 동일한 수준으로 공정가치 측정치 전체를 분류하고 있으며, 변동이 발생한 보고기간 말에 공정가치 서열체계의 수준간 이동을 인식하고 있습니다.

보고기간종료일 현재 공정가치로 측정된 자산과 부채 현황은 다음과 같습니다.

(단위:천원)	
구 분	수준 3
(당기말)	
당기손익-공정가치 측정금융자산:	
당기손익-공정가치 금융자산(채무증권)	777,934
(전기말)	
기타포괄손익-공정가치 측정금융자산:	
기타포괄손익-공정가치 금융자산(지분증권)	714,398

다음은 수준 3으로 분류되는 주요 금융상품 공정가치측정치의 평가에 사용된 가치평가기법 과 투입변수에 대한 설명입니다.

(단위:천원)				
구 분	공정가치	수준	가치평가기법	투입변수
<당기손익-공정가치 측정 금융자산>				
출자금	777,934	3	해지환급금	-

4. 범주별 금융상품

(1) 보고기간종료일 현재 금융상품의 분류 내역은 다음과 같습니다.

1) 당기말

① 금융자산

(단위 : 천원)			
구 분	상각후원가측정 금융자산	당기손익-공정가치측정 금융자산	합계
유동			
현금및현금성자산	451,172	-	451,172
기타금융자산	224,868	-	224,868
매출채권및기타채권	2,046,236	-	2,046,236
소 계	2,722,276	-	2,722,276
비유동			
채무증권	-	777,934	777,934
기타금융자산	988,670	-	988,670
소 계	988,670	777,934	1,766,604
합 계	3,710,946	777,934	4,488,880

② 금융부채

(단위 : 천원)			
구 분	상각후원가측정 금융부채	기타부채	합계
매입채무및기타채무	3,248,006	-	3,248,006
기타비유동채무	2,683,522	-	2,683,522
차입금	18,627,000	-	18,627,000
리스부채	-	633,361	633,361
합 계	24,558,528	633,361	25,191,889

2) 전기말

① 금융자산

(단위 : 천원)			
구 분	상각후원가측정 금융자산	기타포괄손익-공정가치 측정 금융자산	합계
유동			
현금및현금성자산	507,977	-	507,977
기타금융자산	162,696	-	162,696
매출채권및기타채권	2,153,693	-	2,153,693
소 계	2,824,366	-	2,824,366
비유동			
지분증권	-	714,398	714,398
기타금융자산	396,276	-	396,276
소 계	396,276	714,398	1,110,674
합 계	3,220,642	714,398	3,935,040

② 금융부채

(단위 : 천원)	
구 분	상각후원가측정 금융부채
매입채무및기타채무	3,096,981
기타비유동채무	2,373,522
차입금	23,836,250
리스부채	132,453
합 계	29,439,206

(2) 당기 및 전기 중 당사의 재무제표에 계상된 모든 금융상품의 범주별 손익 내역은 다음과 같습니다.

1) 당기

(단위 : 천원)					
구 분	상각후원가측정 금융자산	당기손익-공정가치측정 금융자산	상각후원가측정 금융부채	기타부채	합 계
대손상각비환입	408,439	-	-	-	408,439
이자수익	46,890	-	-	-	46,890
배당금수익	-	63,536	-	-	63,536
외환차익	4,264	-	156,202	-	160,466
외화환산이익	11,975	-	-	-	11,975
이자비용	-	-	(1,032,163)	(9,281)	(1,041,444)
외환차손	(1,281)	-	(350,862)	-	(352,143)
외화환산손실	-	-	(20,181)	-	(20,181)
합 계	470,287	63,536	(1,247,004)	(9,281)	(722,462)

2) 전기

(단위 : 천원)				
구 분	상각후원가측정 금융자산	기타포괄손익-공정가치측정 금 용자산	상각후원가측정 금융부채	합 계
대손상각비	(376,742)	-	-	(376,742)
이자수익	7,564	-	-	7,564
배당금수익	-	58,161	-	58,161
외환차익	3,385	-	261,874	265,259
외화환산이익	-	-	4,316	4,316
이자비용	-	-	(1,228,829)	(1,228,829)
외환차손	(2,733)	-	(247,270)	(250,003)
외화환산손실	(1,206)	-	-	(1,206)
합 계	(369,732)	58,161	(1,209,909)	(1,521,480)

5. 현금및현금성자산

당사의 현금및현금성자산은 재무상태표와 현금흐름표상의 금액이 동일하게 관리되고 있습니다. 보고기간종료일 현재 당사의 현금및현금성자산의 세부내역은 다음과 같습니다.

(단위 : 천원)		
구 분	당기말	전기말
현금	5,540	21,628
은행예금	445,632	486,349
합 계	451,172	507,977

6. 매출채권및기타채권

(1) 매출채권및기타채권은 상각후원가로 측정됩니다. 보고기간종료일 현재 유동자산으로 분류된 매출채권및기타채권의 내역은 다음과 같습니다.

(단위 : 천원)		
구 분	당기말	전기말
매출채권	2,595,185	3,110,141
차감: 대손충당금	(557,182)	(971,628)
매출채권(순액)	2,038,003	2,138,513
미수금	8,238	15,616
차감: 대손충당금	(5)	(436)
미수금(순액)	8,233	15,180
합 계	2,046,236	2,153,693

모든 매출채권및기타채권은 보고기간종료일로부터 1년 이내에 만기가 도래하고 있습니다.

(2) 당기말과 전기말 현재 매출채권에 대해 전체기간 기대신용손실을 손실충당금으로 인식하는 간편법을 적용하고 있으며, 매출채권의 신용위험정보의 세부내용은 다음과 같습니다

1) 당기말

(단위: 천원)							
구 분	미연체	3개월 이내	3~6개월	6~9개월	9~12개월	12개월 초과	합계
총장부가액	1,946,600	60,850	30,709	455	-	556,571	2,595,185
기대손실률	0.03%	0.03%	0.03%	0.03%	0.03%	100.00%	
전체기간 기대신용손실	584	18	9	-	-	556,571	557,182
순장부가액	1,946,016	60,832	30,700	455	-	-	2,038,003

2) 전기말

(단위: 천원)							
구 분	미연체	3개월 이내	3~6개월	6~9개월	9~12개월	12개월 초과	합계
총장부가액	1,878,861	199,978	77,940	1,409	294,513	657,440	3,110,141
기대손실률	1.60%	1.60%	38.47%	76.01%	89.20%	98.05%	
전체기간 기대신용손실	30,018	3,195	29,983	1,071	262,720	644,641	971,628
순장부가액	1,848,843	196,783	47,957	338	31,793	12,799	2,138,513

(3) 보고기간종료일 현재 당사의 매출채권및기타채권의 장부금액은 다음의 통화로 표시됩니다.

(단위 : 천원)			
구 분	당기	전기	
원화		2,009,380	2,119,035
외화		36,856	34,658
합 계		2,046,236	2,153,693

(4) 당기 및 전기 중 당사의 매출채권및기타채권에 설정된 대손충당금 변동내역은 다음과 같습니다.

(단위 : 천원)		
구 분	당기말	전기말
기초	972,064	595,322
설정(환입)	(408,439)	376,742
제각	(6,438)	-
기말	557,187	972,064

(5) 보고기간종료일 현재 매출채권 중 추심전 매입으로 은행에 양도한 금액은 없습니다.

7. 기타금융자산

(1) 보고기간종료일 현재 기타금융자산의 내역은 다음과 같습니다.

(단위 : 천원)				
구 분	당기말		전기말	
	유동	비유동	유동	비유동
장·단기금융상품	204,000	353,000	155,000	282,000
장·단기대여금	-	2,662,340	-	2,662,340
차감 : 대손충당금	-	(2,662,340)	-	(2,662,340)
보증금	-	635,670	-	114,276
미수수익	20,868	-	7,696	-
합 계	224,868	988,670	162,696	396,276

(2) 보고기간종료일 현재 당사가 보유하고 있는 기타금융자산은 모두 상각후원가측정 금융자산으로 분류합니다.

8. 기타유동자산

보고기간종료일 현재 기타유동자산의 내역은 다음과 같습니다.

(단위 : 천원)		
구 분	당기말	전기말
선급금	102,750	192,072
선급비용	48,769	58,832
합 계	151,519	250,904

9. 재고자산

보고기간종료일 현재 재고자산의 내역은 다음과 같습니다.

(단위 : 천원)						
구 분	당기말			전기말		
	취득원가	평가총당금	장부금액	취득원가	평가총당금	장부금액
상품	2,547,935	(9,074)	2,538,861	12,071,017	(498,303)	11,572,714
제품	1,038,991	-	1,038,991	543,125	(782)	542,343
재공품	96,692	-	96,692	242,869	-	242,869
원재료	5,082,678	-	5,082,678	3,246,299	-	3,246,299
부재료	770,603	-	770,603	663,902	-	663,902
미착품	8,429,082	-	8,429,082	6,132,727	-	6,132,727
합 계	17,965,981	(9,074)	17,956,907	22,899,939	(499,085)	22,400,854

당기말 현재 당사의 재고자산은 DB손해보험(주)에 보험금 8,000백만원의 화재보험에 부보되어 있습니다.

회사는 재고자산의 순실현가능가액과 장부가액을 비교하여 당기에 490,011천원의 재고자산 평가손실환입을 인식하였으며, 전기에 461,532천원의 재고자산평가손실을인식하였습니다.

10. 기타포괄손익-공정가치측정 금융자산

당기와 전기 중 기타포괄손익-공정가치측정 금융자산의 변동내역은 다음과 같습니다.

(단위: 천원)				
구 분	기 초	취 득	대 체(*)	기 말
당기:				
냉동냉장수산업협동조합	714,398	-	(714,398)	-
전기:				
냉동냉장수산업협동조합	656,237	58,161	-	714,398

(*) 당기 중 보유중인 금융자산의 성격에 따라 당기손익-공정가치측정 금융자산으로 재분류하였습니다.

11. 당기손익-공정가치측정 금융자산

당기 중 당기손익-공정가치측정 금융자산의 변동내역은 다음과 같습니다.

(단위: 천원)				
구 분	기 초	취 득	대 체(*)	기 말
당기:				
병동냉장수산업협동조합	-	63,536	714,398	777,934

(*) 당기 중 보유중인 금융자산의 성격에 따라 기타포괄손익-공정가치측정 금융자산에서 당기손익-공정가치측정 금융자산으로 재분류하였습니다.

12. 종속기업투자

보고기간종료일 현재 종속기업투자의 내역은 다음과 같습니다.

(단위:천원)					
종속기업명	소재지	지분율(%)	구 분	당기말	전기말
신라에스앤디(주)	대한민국	100.00	취득금액	1,000,000	1,000,000
			손상차손누계액	(1,000,000)	(1,000,000)
			장부금액	-	-

종속기업의 결손누적 등으로 인하여 전기 이전 해당 투자주식에 대하여 전액 손상을 인식하였습니다.

13. 유형자산

(1) 보고기간종료일 현재 유형자산의 내역은 다음과 같습니다.

(단위 : 천원)						
구분	당기말			전기말		
	취득원가	상각누계액(*)	장부금액	취득원가	상각누계액(*)	장부금액
토지	5,930,357	-	5,930,357	8,362,548	-	8,362,548
건물	4,555,460	(2,757,176)	1,798,284	8,416,918	(4,726,992)	3,689,926
구축물	245,665	(108,993)	136,672	245,665	(102,851)	142,814
기계장치	13,389,574	(10,557,943)	2,831,631	13,184,326	(10,316,152)	2,868,174
공기구비품	1,842,682	(1,420,798)	421,884	1,548,506	(1,338,166)	210,340
차량운반구	302,978	(256,370)	46,608	317,017	(239,224)	77,793
시설장치	109,187	(109,176)	11	109,187	(109,176)	11
건설중인자산	160,200	-	160,200	-	-	-
합계	26,536,103	(15,210,456)	11,325,647	32,184,167	(16,832,561)	15,351,606

(*) 감가상각누계액과 손상차손누계액, 정부보조금 등을 합산한 금액입니다.

(2) 당기 및 전기 중 유형자산 순장부금액의 변동내역은 다음과 같습니다.

(단위 : 천원)									
구분	토지	건물	구축물	기계장치	차량운반구	공기구비품	시설장치	건설중인자산	합계
전기초	8,362,548	3,711,121	148,955	2,931,984	117,355	155,838	11	-	15,427,812
정부보조금의 수령	-	-	-	(139,200)	-	-	-	-	(139,200)
정부보조금의 반환	-	169,169	-	-	-	-	-	-	169,169
취득	-	-	-	721,075	15,494	96,341	-	-	832,910
처분	-	-	-	-	(23,371)	-	-	-	(23,371)
감가상각비	-	(190,364)	(6,141)	(645,685)	(31,685)	(41,839)	-	-	(915,714)
전기말	8,362,548	3,689,926	142,814	2,868,174	77,793	210,340	11	-	15,351,606
당기초	8,362,548	3,689,926	142,814	2,868,174	77,793	210,340	11	-	15,351,606
취득	-	-	-	549,705	-	294,176	-	160,200	1,004,081
처분	-	-	-	(2)	(1,638)	-	-	-	(1,640)
기타증감액(*)	(2,432,191)	(1,731,479)	-	-	-	-	-	-	(4,163,670)
감가상각비	-	(160,163)	(6,142)	(586,246)	(29,547)	(82,632)	-	-	(864,730)
당기말	5,930,357	1,798,284	136,672	2,831,631	46,608	421,884	11	160,200	11,325,647

(*) 임대면적 변동에 따른 투자부동산과 유형자산 간의 대체로 인한 증감입니다.

(3) 당기와 전기 중 유형자산에 대한 감가상각비의 계정별 배분내역은 다음과 같습니다.

(단위 : 천원)		
구분	당기	전기
매출원가	695,267	756,450
판매비와관리비	169,463	159,264
합계	864,730	915,714

(4) 보험가입내역

당기말 현재 유형자산 및 투자부동산 등에 대하여 화재보험에 가입하고 있으며, 내역은 다음과 같습니다.

(단위 : 천원)		
부보자산	부보가액	부보처
석촌사옥 건물	10,382,407	DB손해보험(주)
부산공장 건물 및 기계장치	57,524,814	DB손해보험(주)
제천공장 건물	3,601,581	현대해상화재보험(주)
속초공장 건물 및 기계장치	5,211,638	DB손해보험(주)
합 계	76,720,440	

(5) 자산재평가내역

당사는 1984년 및 1998년 1월 1일자로 자산재평가를 실시하여 재평가차액 중 재평가세, 자본전입액 등을 차감한 잔액 11,176백만원을 재평가적립금으로 계상하고 있습니다.

(6) 당사의 유형자산 관련하여 담보 제공 내역은 다음과 같습니다.

(단위 : 천원)			
담보제공자산	담보권자	채권최고액	관련 계정과목
석촌사옥 토지 및 건물(*)	(주)하나은행	24,482,000	차입금(주석17)
석촌사옥 토지 및 건물(*)	(주)하나은행 등	3,000,000	임대보증금(주석16)
부산공장 토지 및 건물	(주)하나은행	15,912,000	차입금(주석17)
부산공장 토지 및 건물	수산업협동조합	1,120,000	차입금(주석17)
합 계		44,514,000	

(*) (주)하나은행 담보는 유형자산과 투자부동산에서 공동으로 제공하고 있습니다.

14. 투자부동산

(1) 보고기간종료일 현재 투자부동산의 내역은 다음과 같습니다.

(단위 : 천원)						
구 분	당기말			전기말		
	취득원가	상각누계액(*)	장부금액	취득원가	상각누계액(*)	장부금액
토지	6,683,936	(114,043)	6,569,893	4,251,745	(114,043)	4,137,702
건물	7,761,630	(4,966,057)	2,795,573	3,900,171	(2,704,096)	1,196,075
합 계	14,445,566	(5,080,100)	9,365,466	8,151,916	(2,818,139)	5,333,777

(*) 감가상각누계액과 손상차손누계액을 합산한 금액입니다.

(2) 당기 및 전기 중 투자부동산 순장부금액의 변동내역은 다음과 같습니다.

(단위 : 천원)			
구 분	토지	건물	합계
전기초		1,293,579	5,431,281
감가상각비	-	(97,504)	(97,504)
전기말	4,137,702	1,196,075	5,333,777
당기초	4,137,702	1,196,075	5,333,777
기타증감액(*)	2,432,191	1,731,479	4,163,670
감가상각비	-	(131,981)	(131,981)
당기말	6,569,893	2,795,573	9,365,466

(*) 임대면적 변동에 따른 투자부동산과 유형자산 간의 대체로 인한 증감입니다.

(3) 보고기간종료일 현재 투자부동산의 공정가치는 다음과 같습니다.

(단위 : 천원)				
구 분	당기말		전기말	
	장부금액	공정가치	장부금액	공정가치
토지	6,569,893	52,339,700	4,137,702	26,564,000
건물	2,795,573	5,040,913	1,196,075	1,976,000
합 계	9,365,466	57,380,613	5,333,777	28,540,000

(4) 당기 및 전기 중 당사의 투자부동산과 관련하여 인식한 임대수익 및 임대비용은 다음과 같습니다.

(단위 : 천원)		
구 분	당기	전기
임대수익	1,072,459	694,727
임대비용(*)	(697,583)	(535,161)
임대영업손익	374,876	159,566

(*) 감가상각비 및 세금과공과 등으로 구성되어 있습니다.

(5) 당사의 투자부동산 관련하여 담보 제공 내역은 다음과 같습니다.

(단위 : 천원)			
담보제공자산	담보권자	채권최고액	관련 계정과목
석촌사옥 토지 및 건물(*)	(주)하나은행	24,482,000	차입금(주석17)
석촌사옥 토지 및 건물(*)	(주)하나은행 등	3,000,000	임대보증금(주석16)
속초공장 토지 및 건물	한국산업은행	5,000,000	차입금(주석17)
제천공장 토지 및 건물			
합 계		32,482,000	

(*) (주)하나은행 담보는 유형자산과 투자부동산에서 공동으로 제공하고 있습니다.

15. 무형자산

보고기간종료일 현재 무형자산의 내역은 다음과 같습니다.

(단위 : 천원)						
구 분	당기말			전기말		
	취득원가	상각누계액	장부금액	취득원가	상각누계액	장부금액
소프트웨어	38,359	(38,359)	-	38,359	(38,359)	-
회원권	960,680	-	960,680	960,680	-	960,680
합 계	999,039	(38,359)	960,680	999,039	(38,359)	960,680

16. 매입채무및기타채무

(1) 보고기간종료일 현재 매입채무및기타채무의 내역은 다음과 같습니다.

(단위 : 천원)				
구 분	당기말		전기말	
	유동	비유동	유동	비유동
매입채무	2,707,505	-	1,667,648	-
미지급금	867,002	-	604,378	-
미지급비용	1,033,479	-	774,955	-
임대보증금	-	2,683,522	50,000	2,373,522
합 계	4,607,986	2,683,522	3,096,981	2,373,522

(2) 보고기간종료일 현재 임대보증금의 기간별 만기내역은 다음과 같습니다.

(단위 : 천원)			
구 분	당기말		전기말
1년 이내	-		50,000
1년 초과 2년 이내	2,220,000		-
2년 초과	463,522		2,373,522
합 계	2,683,522		2,423,522

17. 차입금

(1) 당기말과 전기말 현재 차입금의 상세 현황은 다음과 같습니다.

1) 차입금

(단위 : 천원)				
차입처	이자율(%)	당기말	전기말	비 고
단기차입금:				
수산업협동조합	3.00	504,000	594,000	수산물지원자금
(주)하나은행	4.89-5.11	2,523,000	7,311,000	운전자금
한국산업은행	4.75	5,000,000	5,000,000	운전자금
소 계		8,027,000	12,905,000	
유동성장기부채:				
(주)하나은행	-	-	3,000,000	운전자금
(주)국민은행	3.70	300,000	331,250	일반자금
소 계		300,000	3,331,250	
장기차입금:				
(주)하나은행	4.06-4.33	10,000,000	7,000,000	운전자금
(주)국민은행	3.70	300,000	600,000	일반자금
소 계		10,300,000	7,600,000	
합 계		18,627,000	23,836,250	

2) 당기말 현재 금융거래약정과 관련하여 담보 설정 내역은 다음과 같습니다.

(단위 : 천원)			
담보권자	담보제공자산	채권최고액	관련 계정과목
(주)하나은행(*)	석촌사옥 토지 및 건물	24,482,000	유형자산(주석13), 투자부동산(주석14)
	부산공장 토지 및 건물	15,912,000	유형자산(주석13)
수산업협동조합	부산공장 토지 및 건물	1,120,000	유형자산(주석13)
한국산업은행	속초공장 토지 및 건물	5,000,000	투자부동산(주석14)
	제천공장 토지 및 건물		
합 계		46,514,000	

(*) (주)하나은행 담보는 유형자산과 투자부동산에서 공동으로 제공하고 있습니다.

(2) 당기말 현재 계약상 차입금의 기간별 만기내역은 다음과 같습니다.

(단위 : 천원)				
구 분	1년 이내	1년 초과 2년 이내	2년 초과 5년 이내	합 계
차입금	8,327,000	7,300,000	3,000,000	18,627,000

(3) 당기말 현재 금융기관과 체결한 약정사항은 다음과 같습니다.

(원화단위 : 천원, 외화단위 : USD)			
금융기관	내 용	약정한도	실행금액
(주)하나은행	기업운전일반자금	9,000,000	2,523,000
	기업운전기타운전자금	10,000,000	10,000,000
	WR외담대 간접익스포저	1,500,000	8,682
	수입신용장발행(일람불)	USD 12,000,000	USD 2,188,526.16
한국산업은행	운전자금대출	5,000,000	5,000,000
수협은행	수산물지원자금	504,000	504,000
(주)국민은행	일반자금	600,000	600,000
합 계		26,604,000	18,635,682
		USD 12,000,000	USD 2,188,526.16

(4) 당기말 현재 금융기관과 약정한 지급보증 내역은 다음과 같습니다.

(단위 : 천원)		
금융기관	보증금액	보증내용
서울보증보험(주)	80,000	정부보조금 반환 지급보증

18. 기타유동부채

보고기간종료일 현재 기타유동부채의 내역은 다음과 같습니다.

(단위 : 천원)		
구 분	당기말	전기말
선수금	362,847	756,122
예수금	114,159	80,544
합 계	477,006	836,666

19. 순확정급여자산

당사는 자격요건을 갖춘 임직원들을 위하여 확정급여형 퇴직급여제도를 운영하고 있습니다. 확정급여채무의 현재가치, 관련근무원가는 예측단위적립방식을 사용하여 측정되었습니다.

1) 보고기간종료일 현재 퇴직급여제도와 관련하여 재무상태표에 인식된 금액은 다음과 같습니다.

(단위 : 천원)		
구 분	당기말	전기말
확정급여채무의 현재가치	4,112,856	3,923,003
사외적립자산의 공정가치	(5,064,319)	(4,906,116)
순확정급여자산	(951,463)	(983,113)

2) 당기 및 전기 중 확정급여채무의 변동은 다음과 같습니다.

(단위 : 천원)		
구 분	당기	전기
기초	3,923,003	3,117,344
당기근무원가	508,835	406,382
이자원가	182,135	166,015
급여지급액	(727,396)	(359,003)
계열사 전입액	-	22,292
재측정요소	226,279	569,973
기말	4,112,856	3,923,003

3) 당기 및 전기 중 사외적립자산 공정가치의 변동은 다음과 같습니다.

(단위 : 천원)		
구 분	당기	전기
기초	4,906,116	4,117,507
이자수익	232,667	224,824
재측정요소	(63,077)	(71,347)
사용자의 기여금	529,799	1,006,385
급여지급액	(526,590)	(359,003)
관리수수료	(14,596)	(12,250)
기말	5,064,319	4,906,116

4) 보고기간종료일 현재 사외적립자산의 구성비율은 다음과 같습니다.

(단위 : %)		
구 분	당기말	전기말
정기예금	99.9	99.9
기타	0.1	0.1
합 계	100.0	100.0

5) 당기 및 전기 중 포괄손익계산서에 반영된 확정급여형 퇴직급여 금액은 다음과 같습니다.

(단위 : 천원)		
구 분	당기	전기
근무원가	508,835	406,382
순이자비용	(35,936)	(46,560)
종업원 급여에 포함된 총 비용	472,899	359,822

6) 당기 및 전기 중 확정급여형 퇴직급여의 계정별 배부금액은 다음과 같습니다.

(단위 : 천원)		
구 분	당기	전기
매출원가	287,324	236,026
판매비와관리비	185,575	123,796
합 계	472,899	359,822

7) 보고기간종료일 현재 사용한 주요 보험수리적 가정은 다음과 같습니다.

구 분	당기말	전기말
할인율	4.68%	5.14%
미래임금상승률(물가상승률 포함)	3.44%	3.44%

8) 당기와 전기 중 기타포괄손익으로 인식한 재측정요소 손익은 다음과 같습니다.

(단위 : 천원)		
구 분	당 기	전 기
법인세차감전 재측정요소 손익	289,355	641,321
법인세효과	(60,475)	(134,036)
법인세차감후 재측정요소 손익	228,880	507,285

9) 보고기간종료일 현재 주요 가정의 변동에 따른 확정급여채무의 변동내역은 다음과 같습니다.

(단위 : 천원)		
구 분	당기말	전기말
할인율 :		
1% 포인트 증가	3,863,036	3,710,455
1% 포인트 감소	4,424,475	4,186,554
임금상승률 :		
1% 포인트 증가	4,425,277	4,188,527
1% 포인트 감소	3,858,145	3,705,423

10) 확정급여제도에 미래 납입할 예상기여금은 다음과 같습니다.

(단위 : 천원)		
구 분	당 기	전 기
12개월 이내	752,728	641,694

11) 확정급여채무의 가중평균만기는 6.83년(전기 6.07년)입니다. 당기말과 전기말 현재 할 인되지 않은 연금 급여지급액의 만기 분석은 아래와 같습니다.

(단위 : 천원)							
구분	1년미만	1년~2년미만	2년~3년미만	3년~4년미만	4년~5년미만	5년이상	합 계
당기말 확정급여채무	412,581	2,086,466	375,624	377,488	348,217	1,916,178	5,516,554
전기말 확정급여채무	379,524	2,017,399	412,899	418,897	369,550	1,393,483	4,991,752

20. 리스

(1) 당기 및 전기 중 사용권자산의 변동내역은 다음과 같습니다.

1) 당기

(단위: 천원)			
구 분	차량운반구	건물	합 계
기초	134,128	-	134,128
리스계약	79,021	773,435	852,456
감가상각비	(71,655)	(257,812)	(329,467)
기말	141,494	515,623	657,117
취득원가	243,213	773,435	1,016,648
감가상각누계액	(101,719)	(257,812)	(359,531)
장부금액	141,494	515,623	657,117

2) 전기

(단위: 천원)	
구 분	차량운반구
기초	35,403
리스계약	134,275
감가상각비	(35,550)
기말	134,128
취득원가	164,192
감가상각누계액	(30,064)
장부금액	134,128

(2) 당기 및 전기 중 리스부채의 변동내역은 다음과 같습니다.

1) 당기

(단위: 천원)	
구 분	금 액
기초	132,453
리스계약	852,456
이자비용	9,281
지급	(360,829)
기말	633,361
유동	460,671
비유동	172,690

2) 전기

(단위: 천원)	
구 분	금 액
기초	34,840
리스계약	134,275
이자비용	1,521
지급	(38,183)
기말	132,453
유동	56,088
비유동	76,365

(3) 보고기간종료일 현재 리스부채의 연도별 상환계획(할인되지 않은 리스료)은 다음과 같습니다.

(단위: 천원)		
구 분	당기말	전기말
1년 이내	493,815	59,256
1년 초과 5년 이내	193,220	86,029
합 계	687,035	145,285

(4) 리스와 관련하여 포괄손익계산서에 인식된 금액은 다음과 같습니다.

(단위: 천원)		
구분	당기	전기
사용권자산의 감가상각비		
차량운반구	71,655	35,550
건물	257,812	-
합 계	329,467	35,550
리스부채에 대한 이자비용(금융원가에 포함)	9,281	1,521
단기리스료(매출원가 및 판매비와관리비에 포함)	58,736	64,336
단기리스가 아닌 소액자산 리스료(판매비와관리비에 포함)	14,735	9,696

(5) 보고기간 중 현금흐름표에 인식한 금액은 다음과 같습니다.

(단위: 천원)		
구분	당기	전기
리스의 총 현금유출	351,548	38,183

당기 중 리스의 총 현금유출은 434,300천원(전기:112,215천원)입니다.

21. 자본금

(1) 보고기간종료일 현재 자본금의 내역은 다음과 같습니다.

구분	당기말	전기말
발행할 주식의 총수	10,000,000주	10,000,000주
1주당 액면금액	500원	500원
발행한 주식의 수	4,000,000주	4,000,000주

(2) 당기 및 전기 중 발행주식수의 변동은 없습니다.

22. 기타자본구성요소

보고기간종료일 현재 기타자본구성요소의 내역은 다음과 같습니다.

(단위 : 천원)		
구 분	당기말	전기말
재평가적립금	11,176,296	11,176,296
합병차손	(1,454,241)	(1,454,241)
합 계	9,722,055	9,722,055

23. 이익잉여금

(1) 보고기간종료일 현재 이익잉여금의 내역은 다음과 같습니다.

(단위 : 천원)		
구 분	당기말	전기말
이익준비금(*)	279,538	279,538
기업합리화적립금	214,119	214,119
미처분이익잉여금	5,148,245	5,365,073
합 계	5,641,902	5,858,730

(*) 당사는 상법상의 규정에 따라 자본금의 50%에 달할 때까지 매 결산기마다 금전에 의한 이익배당액의 10%이상을 이익준비금으로 적립하도록 되어 있으며, 동 이익준비금은 현금으로 배당할 수 없으나 자본전입 또는 결손보전을 위해서는 사용될 수 있습니다.

(2) 당기 및 전기 중 이익잉여금의 변동내역은 다음과 같습니다.

(단위 : 천원)		
구 분	당기	전기
기초	5,858,730	6,072,796
당기순이익	12,052	293,219
확정급여제도의 재측정요소	(228,880)	(507,285)
기말	5,641,902	5,858,730

(3) 당기 및 전기의 당사의 이익잉여금처분계산서는 다음과 같습니다.

(단위 : 원)				
구 분	제48(당)기		제47(전기)	
	처분예정일:2025년 3월 20일		처분확정일: 2024년 3월 21일	
I. 미처분이익잉여금		5,148,244,323		5,365,073,017
1. 전기이월미처분이익잉여금	5,365,073,017		5,579,138,605	
2. 확정급여제도의 재측정요소	(228,880,461)		(507,284,723)	
3. 당기순이익	12,051,767		293,219,135	
II. 이익잉여금처분액		-		-
III. 차기이월미처분이익잉여금		5,148,244,323		5,365,073,017

24. 법인세비용

(1) 당기 및 전기 중 당사의 법인세비용의 구성내역은 다음과 같습니다.

(단위 : 천원)		
구 분	당기	전기
당기순익에 대한 당기법인세	-	-
이연법인세		
일시적차이의 증감	(24,836)	48,253
자본에 직접 반영된 법인세	60,475	134,036
법인세비용	35,639	182,289

(2) 당기와 전기 중 자본에 직접 반영되는 항목과 관련된 이연법인세는 다음과 같습니다.

(단위 : 천원)		
구 분	당기	전기
확정급여제도의 재측정요소	60,475	134,036

(3) 당기와 전기 중 당사의 법인세비용차감전순이익과 법인세비용간의 관계는 다음과 같습니다.

(단위 : 천원)		
구 분	당기	전기
법인세비용차감전순이익	47,691	475,508
적용세율에 따른 법인세	4,721	99,381
조정사항		
- 비과세수익	(1,482)	(20,060)
- 비공제비용	16,219	45,095
- 기타	16,181	57,873
법인세비용	35,639	182,289
유효세율	74.73%	38.33%

(4) 당기 및 전기 중 상계하기 이전의 이연법인세자산 및 부채의 변동내역은 다음과 같습니다.

1) 당기

(단위 : 천원)					
구 분	당기초	당기손익 반영	자본 반영	당기말	
퇴직급여충당부채	578,182	34,355	47,292	659,829	
대손충당금	198,907	(85,851)	-	113,056	
손상차손	255,645	-	-	255,645	
미지급비용	55,059	20,468	-	75,527	
미수수익	(1,608)	(2,753)	-	(4,361)	
퇴직보험예치금	(578,182)	(94,830)	13,183	(659,829)	
재평가차액	(2,192,053)	-	-	(2,192,053)	
감가상각누계액	86,039	-	-	86,039	
일시상각충당금	(130,338)	12,456	-	(117,882)	
장기대여금	(11,566)	-	-	(11,566)	
리스부채	27,683	104,690	-	132,373	
사용권자산	(28,033)	(109,304)	-	(137,337)	
정부보조금	130,338	(12,456)	-	117,882	
세금과공과	2,825	-	-	2,825	
재고자산평가	104,309	(102,412)	-	1,897	
이월결손금	7,921	199,998	-	207,919	
합 계	(1,494,872)	(35,639)	60,475	(1,470,036)	

2) 전기

(단위 : 천원)				
구 분	전기초	당기손익 반영	자본 반영	전기말
퇴직급여충당부채	597,594	(138,536)	119,124	578,182
대손충당금	125,902	73,005	-	198,907
손상차손	269,101	(13,456)	-	255,645
미지급비용	53,696	1,363	-	55,059
미수수익	(2,077)	469	-	(1,608)
퇴직보험예치금	(597,594)	4,500	14,912	(578,182)
재평가차액	(2,307,425)	115,372	-	(2,192,053)
감가상각누계액	90,617	(4,578)	-	86,039
일시상각충당금	(152,843)	22,505	-	(130,338)
장기대여금	(12,175)	609	-	(11,566)
리스부채	7,665	20,018	-	27,683
사용권자산	(7,789)	(20,244)	-	(28,033)
정부보조금	152,843	(22,505)	-	130,338
세금과공과	2,974	(149)	-	2,825
재고자산평가	8,042	96,267	-	104,309
이월결손금	324,849	(316,928)	-	7,921
합 계	(1,446,620)	(182,288)	134,036	(1,494,872)

(5) 보고기간종료일 현재 이연법인세자산으로 인식하지 않은 항목은 다음과 같습니다.

(단위 : 천원)		
구 분	당기말	전기말
대손충당금	2,662,340	2,662,340
손상차손	1,000,000	1,000,000
이월결손금	5,949,556	6,031,360
이월세액공제	104,919	104,919
합 계	9,716,815	9,798,619

(6) 보고기간종료일 현재 미사용 결손금 및 이월세액공제 내역은 다음과 같습니다.

(단위 : 천원)		
만료시기	당기말	
	이월결손금	이월세액공제
2025년	1,479,487	-
2026년	1,344,416	48,190
2027년	608,951	38,522
2028년	568,328	852
2029년	-	375
2031년	-	5,100
2032년	-	5,040
2033년	-	4,500
2034년	-	2,340
2035년	2,030,178	-
2039년	913,026	-
합 계	6,944,386	104,919

25. 주당손익

당기와 전기 중 기본주당이익의 산출내역은 다음과 같습니다.

(1) 기본주당이익

구 분	당기	전기
보통주 순이익	12,051,767원	293,219,135원
가중평균 유통보통주식수	4,000,000주	4,000,000주
기본주당이익	3원/주	73원/주

(2) 희석주당이익

당기말 및 전기말 현재 보통주 청구가 가능한 희석증권이 없으므로 희석주당이익은 기본주당이익과 동일합니다.

26. 매출

(1) 당기 및 전기 중 발생한 매출의 세부내역은 다음과 같습니다.

(단위 : 천원)		
구분	당기	전기
고객과의 계약에서 생기는 수익:		
제품매출	31,150,128	30,311,821
상품매출	53,142,450	56,691,313
기타 원천으로부터 수익:		
임대매출	1,072,459	694,727
기타매출	26,409	-
합 계	85,391,446	87,697,861

한편, 당해 회계기간에 인식한 주요 수익항목별 금액 중 재화나 용역의 교환으로 발생한 수익금액은 없습니다.

(2) 주요 고객에 대한 정보

당기와 전기 중 당사 매출액의 10% 이상을 차지하는 외부 고객과 관련된 정보는 다음과 같습니다.

(단위 : 천원)			
구분	매출액		관련 보고부문
	당기	전기	
고객1	26,482,767	25,835,841	수산물제조부문
고객2	3,948,776	9,347,412	축육유통부문

27. 매출원가

당기 및 전기 중 발생한 매출원가의 세부내역은 다음과 같습니다.

(단위 : 천원)		
구 분	당기	전기
1. 제품매출원가	25,094,489	25,462,980
가. 기초제품재고액	785,994	812,137
나. 당기제품제조원가	25,495,050	25,445,252
다. 타계정대체액	(50,090)	(9,197)
라. 평가손실(환입)	(782)	782
마. 기말제품재고액	(1,135,683)	(785,994)
2. 상품매출원가	52,303,285	54,840,459
가. 기초상품재고액	12,071,017	10,695,362
나. 당기상품매입액	43,654,205	55,892,100
다. 평가손실(환입)	(489,229)	461,750
라. 타계정대체액	(384,773)	(137,736)
마. 기말상품재고액	(2,547,935)	(12,071,017)
3. 기타매출원가	697,583	535,161
매출원가 합계	78,095,357	80,838,600

28. 비용의 성격별 분류

당기 및 전기 중 발생한 비용의 성격별 분류는 다음과 같습니다.

(단위 : 천원)		
구 분	당기	전기
제품과 재공품의 변동	(400,561)	18,368
상품의 변동	8,649,080	(1,051,640)
원재료와 부재료의 사용액	17,370,825	17,967,222
상품매입액	43,654,205	55,892,100
종업원급여	7,962,293	6,399,606
감가상각비	1,326,178	1,013,218
복리후생비	1,070,419	839,454
보관비	475,249	661,932
운반비	428,741	356,112
지급수수료	1,320,125	1,067,264
광고선전비	25,073	10,000
기타비용	2,373,868	2,833,341
합 계	84,255,495	86,006,977

29. 판매비와관리비 내역

당기와 전기 중 판매비와관리비 및 대손상각비의 내역은 다음과 같습니다.

(단위 : 천원)		
구 분	당기	전기
급여	3,085,126	2,015,662
퇴직급여	185,575	123,796
복리후생비	440,189	279,414
여비교통비	26,567	17,938
소모품비	176,427	63,897
통신비	18,152	19,706
교육훈련비	3,023	1,601
수도광열비	39,066	49,943
세금과공과	234,738	212,635
지급임차료	15,182	18,000
감가상각비	169,463	159,264
지급수수료	682,323	520,301
차량유지비	32,587	30,939
보험료	21,400	22,812
기업업무추진비	132,633	154,278
광고선전비	21,072	10,000
도서비	4,810	2,724
경상시험비	57,629	-
인력개발비	(7,920)	(3,055)
대손상각비(환입)	(408,439)	376,742
사용권자산상각비	329,467	35,550
잡비	24	85
보관비	475,249	661,933
운반비	391,658	333,349
수선비	34,137	60,862
합 계	6,160,138	5,168,376

30. 기타수익 및 기타비용

당기 및 전기 중 발생한 기타수익 및 기타비용의 내역은 다음과 같습니다.

(단위 : 천원)		
구 분	당기	전기
기타수익:		
외화환산이익	11,975	4,316
외환차익	160,466	265,259
유형자산처분이익	14,517	13,175
잡이익	63,565	54,206
합 계	250,523	336,956
기타비용:		
외화환산손실	20,181	1,206
외환차손	352,143	250,003
기부금	17,882	-
잡손실	17,559	138,020
합 계	407,765	389,229

31. 금융수익 및 금융비용

당사는 금융상품에서 발생하는 이자수익(비용) 및 배당금수익을 금융수익(비용)으로 분류하며, 이에 따라 당기 및 전기 중 발생한 금융손익의 상세내역은 다음과 같습니다.

(단위 : 천원)		
구 분	당기	전기
금융수익:		
이자수익	46,890	7,564
금융상품 및 예금	46,890	7,564
배당금수익	63,536	58,161
당기손익-공정가치측정 금융자산	63,536	-
기타포괄손익-공정가치측정 금융자산	-	58,161
합 계	110,426	65,725
금융비용:		
이자비용	1,041,444	1,228,829
은행차입금이자	914,698	1,154,677
기타 이자비용	126,746	74,152
합 계	1,041,444	1,228,829
순금융비용	931,018	1,163,104

32. 특수관계자 거래

(1) 특수관계자 내역

특수관계 구분	특수관계자의 명칭
지배기업	(주)신라홀딩스
종속기업	신라에스앤디(주)
기 타	신라교역(주), PANOFI Co.Ltd, KIRIKORE FISHERIES, GREEN MARINE TOTAL SERVICES CO.,LTD., ASANTE CO.LTD, IZVALTA LLC, 신라문화장학재단, (주)신라에스테이트, (주)비전힐스, (주)원일특강, (주)광장오토모티브, 동화청과(주), SOVEREIGN, 신라엔지니어링(주), (주)년력서리어스컴퍼니, (주)정안글로벌 등

(2) 당사와 특수관계자와의 거래내역은 다음과 같습니다.

1) 거래내용

(단위 : 천원)					
특수관계 구분	특수관계자명	당기		전기	
		매출 등	매입 등	매출 등	매입 등
지배기업	(주)신라홀딩스	-	123,600	959	90,000
종속기업	신라에스앤디(주)	92,086	4,050	260,928	4,998
기타	신라교역(주)	485,266	374,977	515,140	69,539
	동화청과(주)	16,898	2,252	17,889	-
	(주)신라에스테이트	18,480	-	18,480	-
	(주)비전힐스	5,250	1,400	1,782	-
	신라엔지니어링(주)	325	-	1,036	-
	(주)원일특강	10,417	-	2,290	-
	(주)년력서리어스컴퍼니	173,171	-	185,153	-
	(주)광장오토모티브	-	1,603	-	2,109
	신라문화장학재단	44,775	-	-	-
	(주)정안글로벌	-	10,000	-	10,000
	PANOFI CO., LTD.	9,212	-	9,818	-
	GREEN MARINE TOTAL SERVICES CO.,LTD.	143,803	-	169,444	-
합 계		999,683	517,882	1,182,919	176,646

2) 채권 및 채무

(단위 : 천원)										
특수관계자 구분	특수관계자명	당기말					전기말			
		매출채권	대여금	보증금	임대보증금	미지급금	매출채권	대여금	임대보증금	미지급금 등
종속기업	신라에스앤디(주)(*)	5,620	849,000	-	-	-	180,482	849,000	-	225
기타	신라교역(주)	33,387	-	500,000	-	45,687	58,253	-	-	6,325
	(주)신라에스테이트	1,694	-	-	3,522	-	1,694	-	3,522	-
	(주)년력서리어스컴퍼니	-	-	-	200,000	-	16,971	-	200,000	-
	동화청과(주)	-	-	10,000	-	101	-	-	-	-
	(주)광장오토모티브	-	-	-	-	-	-	-	-	125
	신라문화장학재단	13,669	-	-	200,000	-	-	-	-	-
	PANOFI CO.,LTD	893	-	-	-	-	2,304	-	-	-
	GREEN MARINE TOTAL SERVICES CO.,LTD.	35,963	-	-	-	-	32,354	-	-	-
합 계		91,226	849,000	510,000	403,522	45,788	292,058	849,000	203,522	6,675

(*) 당기말과 전기말 현재 상기 매출채권에 대하여 각각 5,620천원 및 180,482천원의 대손충당금이 설정되어 있으며, 대여금 849,000천원에 대하여서는 전액 대손충당금이 설정되어 있습니다.

3) 당사가 당기 및 전기 중 주요 경영진(등기임원)에 대한 보상을 위해 비용으로 반영한 금액은 다음과 같습니다.

(단위 : 천원)		
구분	당기	전기
단기급여		460,040
퇴직급여		52,622
합 계		512,662

33. 현금흐름표

(1) 당기 및 전기 중 당사의 현금의 유입과 유출이 없는 거래 중 중요한 사항은 다음과 같습니다.

(단위 : 천원)		
내 용	당기	전기
장기금융상품의 유동성 대체	150,000	125,000
장기차입금의 유동성 대체	300,000	3,331,250
임대보증금의 유동성 대체	50,000	1,820,000
투자부동산의 유형자산 대체	4,163,670	-
매출채권 제각	6,438	-
매출채권과 단기차입금 상계	1,500,000	1,500,000
리스계약에 따른 사용권자산의 증가	852,456	-
유형자산 취득관련 미지급금의 증가	82,200	-

(2) 재무활동에서 발생한 부채의 당기 중 변동내역은 다음과 같습니다.

(단위 : 천원)					
구분	기초	재무활동현금흐름		비현금변동	기말
		증가	감소		
단기차입금	12,905,000	32,143,000	(35,521,000)	(1,500,000)	8,027,000
유동성장기부채	3,331,250	-	(3,331,250)	300,000	300,000
장기차입금	7,600,000	3,000,000	-	(300,000)	10,300,000
리스부채	132,453	-	(351,548)	852,456	633,361
합 계	23,968,703	35,143,000	(39,203,798)	(647,544)	19,260,361

34. 영업부문정보

(1) 영업수익에 대한 정보

당사의 기업회계기준서 제1108호 '영업부문'에 따른 보고부문은 수산물제조와 축육유통 부문으로 부문별 정보는 다음과 같습니다. 한편, 당사는 제공하는 재화나 용역에 근거하여 영업 부문을 구분하고 있으며, 각 부문별로 수익을 창출하는 재화와 용역 및 주요 고객의 내역은 다음과 같습니다.

구 분	재화 또는 용역	주요 고객
수산물제조	수산물 가공식품 제조 및 판매, 온라인 유통	법인 및 개인
	임대 및 용역매출	법인
축육유통	축산물 수입, 유통	법인 및 개인

(2) 지역에 대한 정보

당사의 매출액은 국내기업 및 해외기업으로부터 발생하였으며, 영업자산은 모두 국내(대한민국)에 소재하고 있습니다. 또한, 공동에 해당하는 자산과 부채는 수산물제조부문에 귀속되어 있습니다.

(단위 : 천원)			
구 분		당기	전기
수산물제조	국내매출	34,469,934	33,047,838
	해외매출	301,171	611,899
	기타매출	1,098,868	694,727
축육유통	국내매출	49,368,458	53,164,135
	해외매출	153,015	179,262
합 계		85,391,446	87,697,861

(3) 부문별 손익

1) 당기 중 부문별 손익내역은 다음과 같습니다.

(단위 : 천원)			
구 분	수산물제조	축육유통	합 계
매출	35,869,973	49,521,473	85,391,446
매출원가	(30,268,572)	(47,826,785)	(78,095,357)
매출총이익	5,601,401	1,694,688	7,296,089
판매비와관리비	(4,980,451)	(1,179,687)	(6,160,138)
영업이익	620,950	515,001	1,135,951
기타수익	159,402	91,121	250,523
기타비용	(166,150)	(241,615)	(407,765)
순금융비용	(710,966)	(220,052)	(931,018)
법인세비용차감전순이익(손실)	(96,764)	144,455	47,691

2) 전기 중 부문별 손익내역은 다음과 같습니다.

(단위 : 천원)			
구 분	수산물제조	축육유통	합 계
매출	34,354,464	53,343,397	87,697,861
매출원가	(29,522,553)	(51,316,047)	(80,838,600)
매출총이익	4,831,911	2,027,350	6,859,261
판매비와관리비	(3,935,240)	(1,233,137)	(5,168,377)
영업이익	896,671	794,213	1,690,884
기타수익	122,986	213,970	336,956
기타비용	(187,845)	(201,384)	(389,229)
순금융비용	(838,567)	(324,536)	(1,163,103)
법인세비용차감전순이익(손실)	(6,755)	482,263	475,508

(4) 당기말 현재 영업부문별 자산과 부채의 내역은 다음과 같습니다.

(단위 : 천원)		
구 분	자 산	부 채
수산물제조	38,564,519	26,648,095
축육유통	7,298,350	1,850,817
합 계	45,862,869	28,498,912

수산물제조부문에는 공통에 해당되는 자산과 부채가 포함되어 있습니다.

6. 배당에 관한 사항

1. 회사의 배당정책에 관한 사항

당사는 회사 정관 규정에 의거하여 이사회 결의 및 주주총회의 결의를 통하여 배당을 실시하며, 이익규모 및 지속적인 미래성장을 위한 투자재원 확보와 회사의 재무구조 건전성 유지 등의 요인 등을 종합적으로 고려하여 배당정책을 결정할 예정입니다.

현재 자사주와 관련하여 매입 및 소각 등의 구체화된 계획이 없으나, 향후 재무 및 경영환경을 고려하여 필요하다고 판단될 경우 자사주 매입 등의 주주환원 정책을 시행할 수 있도록 검토 하겠습니다.

2. 배당관련 예측가능성 제공에 관한 사항

가. 정관상 배당절차 개선방안 이행 가부

구분	현황 및 계획
정관상 배당액 결정 기관	주주총회
정관상 배당기준일을 배당액 결정 이후로 정할 수 있는지 여부	불가 (보고서 제출일 이후 개최 예정인 제48기 정기주주총회의 안건에는 배당기준일을 주주총회 의결권 행사 기준일과 다른날로 정할 수 있도록 개정 예정입니다.)
배당절차 개선방안 이행 관련 향후 계획	배당절차 개선방안 지속 준수 예정입니다.

나. 배당액 확정일 및 배당기준일 지정 현황

구분	결산월	배당여부	배당액 확정일	배당기준일	배당 예측가능성 제공여부	비고
1	2024년 12월	X	-	2024년 12월 31일	O	-
2	2023년 12월	X	-	2023년 12월 31일	O	-
3	2022년 12월	X	-	2022년 12월 31일	O	-

3. 기타 참고사항(배당 관련 정관의 내용 등)

당사 정관에서는 배당에 관한 사항에 대하여 다음과 같이 규정하고 있습니다.

<p>제10조의 4(동등배당) 이 회사는 배당 기준일 현재 발행(전환된 경우를 포함)된 동종 주식에 대하여 발행일에 관계 없이 모두 동등하게 배당한다.</p> <p>제44조(이익금의 처분) 이 회사는 매 사업년도의 처분전이익잉여금을 다음과 같이 처분한다.</p> <ol style="list-style-type: none"> 1. 이익준비금(상법상의 이익준비금) 2. 기타의 법정적립금 3. 배당금 4. 임의적립금 5. 기타의 이익잉여금처분액 <p>제45조(이익배당) ① 이익의 배당은 금전, 주식 및 기타의 재산으로 할 수 있다.</p> <p>② 제1항의 배당은 매 결산기말 현재의 주주명부에 기재된 주주 또는 등록질권자에게 지급한다.</p> <p>제46조(배당금지청구권의 소멸시효) ① 배당금의 지급청구권은 5년간 이를 행사하지 아니하면 소멸시효가 완성한다.</p> <p>② 제1항의 시효의 완성으로 인한 배당금은 이 회사에 귀속한다.</p>
--

주) 제45조 2항에 관한 사항은 제48기 정기주주총회에서 배당기준일을 주주총회 의결권 행사 기준일과 다른 날로 정할 수 있도록 개정 예정입니다.

주요배당지표

구 분	주식의 종류	당기	전기	전전기
		제48기	제47기	제46기
주당액면가액(원)		500	500	500
(연결)당기순이익(백만원)		121	298	1,134
(별도)당기순이익(백만원)		12	293	892
(연결)주당순이익(원)		30	74	284
현금배당금총액(백만원)		-	-	-
주식배당금총액(백만원)		-	-	-
(연결)현금배당성향(%)		-	-	-
현금배당수익률(%)	보통주	-	-	-
	우선주	-	-	-
주식배당수익률(%)	보통주	-	-	-
	우선주	-	-	-
주당 현금배당금(원)	보통주	-	-	-
	우선주	-	-	-
주당 주식배당(주)	보통주	-	-	-
	우선주	-	-	-

과거 배당 이력

(단위: 회, %)

연속 배당횟수		평균 배당수익률	
분기(중간)배당	결산배당	최근 3년간	최근 5년간
-	-	-	-

※ 최근 5년간 배당을 지급하지 않아 배당 이력 산출이 불가능 합니다.
 ※ 당사는 최근 3개 사업연도에 차등배당·분기배당 및 중간배당을 실시 하지 않았 습니다.

7. 증권의 발행을 통한 자금조달에 관한 사항

7-1. 증권의 발행을 통한 자금조달 실적

[지분증권의 발행 등과 관련된 사항]

보고서 작성 기준일 현재 해당사항 없습니다.

증자(감자)현황

(기준일 : 2024년 12월 31일)

(단위 : 원, 주)

주식발행 (감소)일자	발행(감소) 형태	발행(감소)한 주식의 내용				
		종류	수량	주당 액면가액	주당발행 (감소)가액	비고
-	-	-	-	-	-	-
-	-	-	-	-	-	-

해당사항 없습니다.

미상환 전환사채 발행현황

(기준일 : 2024년 12월 31일)

(단위 : 원, 주)

종류 \ 구분	회사	발행일	만기일	권면(전 자등록)총액	전환대상 주식의 종류	전환청구 가능기간	전환조건		미상환사채		비고
							전환비 율 (%)	전환가 액	권면(전 자등록)총액	전환가능 주식수	
× × 전환사채	-	-	-	-	-	-	-	-	-	-	-
...	-	-	-	-	-	-	-	-	-	-	-
...	-	-	-	-	-	-	-	-	-	-	-
합 계	-	-	-	-	-	-	-	-	-	-	-

미상환 신주인수권부사채 등 발행현황

(기준일 : 2024년 12월 31일)

(단위 : 원, 주)

종류 \ 구분	회사	발행일	만기일	권면(전 자등록)총액	행사대상 주식의 종류	신주인수 권 행사가 능기간	행사조건		미상환 사채	미행사 신주 인수권	비고
							행사비 율 (%)	행사가 액			
× × 신주인수권부 사채	-	-	-	-	-	-	-	-	-	-	-
...	-	-	-	-	-	-	-	-	-	-	-
...	-	-	-	-	-	-	-	-	-	-	-
합 계	-	-	-	-	-	-	-	-	-	-	-

해당사항 없습니다.

미상환 전환형 조건부자본증권 발행현황

(기준일 : 2024년 12월 31일)

(단위 : 원, 주)

구분	회사	발행일	만기일	권면(전 자등록)총액	주식 전환의 사유	주식 전환의 범위	전환가 액	주식전환으로 인하여 발행할 주식		비고
								종류	수	
× ×	-	-	-	-	-	-	-	-	-	-

조건부자본증권											
...	-	-	-	-	-	-	-	-	-	-	-
...	-	-	-	-	-	-	-	-	-	-	-
합계	-	-	-	-	-	-	-	-	-	-	-

해당사항 없습니다.

[채무증권의 발행 등과 관련된 사항]

채무증권 발행실적

(기준일 : 2024년 12월 31일)

(단위 : 원, %)

발행회사	증권종류	발행방법	발행일자	권면(전자등록)총액	이자율	평가등급 (평가기관)	만기일	상환 여부	주관회사
-	-	-	-	-	-	-	-	-	-
-	-	-	-	-	-	-	-	-	-
합계	-	-	-	-	-	-	-	-	-

해당사항 없습니다.

기업어음증권 미상환 잔액

(기준일 : 2024년 12월 31일)

(단위 : 원)

잔여만기		10일 이하	10일초과 30일이하	30일초과 90일이하	90일초과 180일이하	180일초과 1년이하	1년초과 2년이하	2년초과 3년이하	3년 초과	합계
미상환 잔액	공모	-	-	-	-	-	-	-	-	-
	사모	-	-	-	-	-	-	-	-	-
	합계	-	-	-	-	-	-	-	-	-

해당사항 없습니다.

단기사채 미상환 잔액

(기준일 : 2024년 12월 31일)

(단위 : 원)

잔여만기		10일 이하	10일초과 30일이하	30일초과 90일이하	90일초과 180일이하	180일초과 1년이하	합계	발행 한도	잔여 한도
미상환 잔액	공모	-	-	-	-	-	-	-	-
	사모	-	-	-	-	-	-	-	-
	합계	-	-	-	-	-	-	-	-

해당사항 없습니다.

회사채 미상환 잔액

(기준일 : 2024년 12월 31일)

(단위 : 원)

잔여만기		1년 이하	1년초과 2년이하	2년초과 3년이하	3년초과 4년이하	4년초과 5년이하	5년초과 10년이하	10년초과	합계
미상환 잔액	공모	-	-	-	-	-	-	-	-
	사모	-	-	-	-	-	-	-	-

	합계	-	-	-	-	-	-	-	-
--	----	---	---	---	---	---	---	---	---

해당사항 없습니다.

신종자본증권 미상환 잔액

(기준일 : 2024년 12월 31일)

(단위 : 원)

잔여만기		1년 이하	1년초과 5년이하	5년초과 10년이하	10년초과 15년이하	15년초과 20년이하	20년초과 30년이하	30년초과	합 계
미상환 잔액	공모	-	-	-	-	-	-	-	-
	사모	-	-	-	-	-	-	-	-
	합계	-	-	-	-	-	-	-	-

해당사항 없습니다.

조건부자본증권 미상환 잔액

(기준일 : 2024년 12월 31일)

(단위 : 원)

잔여만기		1년 이하	1년초과 2년이하	2년초과 3년이하	3년초과 4년이하	4년초과 5년이하	5년초과 10년이하	10년초과 20년이하	20년초과 30년이하	30년초과	합 계
미상환 잔액	공모	-	-	-	-	-	-	-	-	-	-
	사모	-	-	-	-	-	-	-	-	-	-
	합계	-	-	-	-	-	-	-	-	-	-

해당사항 없습니다.

사채관리계약 주요내용 및 충족여부 등

(작성기준일 : 2024년 12월 31일)

(단위 : 원, %)

채권명	발행일	만기일	발행액	사채관리 계약체결일	사채관리회사
-	-	-	-	-	-

(이행현황기준일 : 2024년 12월 31일)

재무비율 유지현황	계약내용	-
	이행현황	-
담보권설정 제한현황	계약내용	-
	이행현황	-
자산처분 제한현황	계약내용	-
	이행현황	-
지배구조변경 제한현황	계약내용	-
	이행현황	-
이행상황보고서 제출현황	이행현황	-

* 이행현황기준일은 이행현황 판단 시 적용한 회계감사인의 감사의견(확인 및 의견표시)이 표명된 가장 최근의 재무제표의 작성기준일이며, 지배구조변경 제한현황은 공시서류작성기준일임.

7-2. 증권의 발행을 통해 조달된 자금의 사용실적

공모자금의 사용내역

(기준일 : 2024년 12월 31일)

(단위 : 원)

구 분	회차	납입일	증권신고서 등의 자금사용 계획		실제 자금사용 내역		차이발생 사유 등
			사용용도	조달금액	내용	금액	
-	-	-	-	-	-	-	-
-	-	-	-	-	-	-	-

해당사항 없습니다.

사모자금의 사용내역

(기준일 : 2024년 12월 31일)

(단위 : 원)

구 분	회차	납입일	주요사항보고서의 자금사용 계획		실제 자금사용 내역		차이발생 사유 등
			사용용도	조달금액	내용	금액	
-	-	-	-	-	-	-	-
-	-	-	-	-	-	-	-

해당사항 없습니다.

미사용자금의 운용내역

(기준일 : 2024년 12월 31일)

(단위 : 원)

종류	운용상품명	운용금액	계약기간	실투자기간
-	-	-	-	-
-	-	-	-	-
-	-	-	-	-
계		-	-	-

해당사항 없습니다.

8. 기타 재무에 관한 사항

가. 대손충당금

(1) 최근 3사업연도의 계정과목별 대손충당금 설정내역

(단위 : 천원,%)

구분	계정과목	채권 총액	대손충당금	대손충당금 설정률
제48기	매출채권	2,591,566	553,563	21.36
	미수금	8,730	457	5.23
	선급금	112,750	10,000	8.87
	대여금	1,813,340	1,813,340	100.00
	합계	4,526,385	2,377,359	52.52
제47기	매출채권	2,977,029	982,443	33.00
	미수금	18,652	888	4.76
	선급금	202,072	10,000	4.94
	대여금	1,813,340	1,813,340	100.00
	합계	5,011,093	2,806,671	56.00
제46기	매출채권	3,030,058	596,523	19.68
	미수금	10,642	888	8.34
	선급금	410,870	10,000	2.43
	대여금	1,813,339	1,813,339	100.00
	합계	5,264,909	2,420,750	45.97

(2) 최근 3사업연도의 대손충당금 변동현황

(단위 : 원)			
구분	제48기	제47기	제46기
1. 기초 대손충당금 잔액합계	2,806,670,380	2,420,749,988	2,459,351,667
2. 순대손처리액(① - ② ± ③)	-	-	-
① 대손처리액(상각채권액)	-	-	-
② 상각채권회수액	-	-	-
③ 기타증감액	-	-	-
3. 대손상각비 계상(환입)액	(429,311,327)	385,920,392	(38,601,679)
4. 기말 대손충당금 잔액합계	2,377,359,053	2,806,670,380	2,420,749,988

(3) 매출채권관련 대손충당금 설정방침당사의 대손충당금 설정방침은 개별적인 손상사건이 파악된 채권에 대해 개별 분석을 통해 회수가능가액을 산정하고 산정된 회수가능가액과 장부금액의 차액을 손상차손으로 인식하고 있습니다. 또한, 손상사건이 개별적으로 파악되지 않은 채권에 대해서는 연체된 채권에 대하여 연령분석 및 경험률에 근거한 경험률에 근거한 기대신용손실모형(expected credit loss impairment model)에 따라 충당금을 설정하고 있습니다.

(4) 당기 말 현재 경과기간별 매출채권잔액 현황

(단위 : 천원,%)						
구 분		6월 이하	6월 초과 1년 이하	1년 초과 3년 이하	3년 초과	계
금 액	일반	1,946,933	456	-	552,951	2,500,340
	특수관계자	91,226	-	-	-	91,226
	계	2,038,159	456	-	552,951	2,591,566
구성비율		78.64	0.02	-	21.34	100.00

나. 재고자산

(1) 보고기간종료일 현재 재고자산의 내역은 다음과 같습니다.

(단위 : 천원)					
사업부문	계정과목	제48기	제47기	제46기	비고
제조업	제품	1,038,991	576,025	626,890	-
	원자재	5,082,678	3,246,299	6,296,632	-
	부자재	770,603	663,902	702,761	-
	미착원자재	8,429,082	6,132,727	1,753,378	-
	재공품	96,692	242,868	246,407	-
	소 계	15,418,046	10,861,821	9,626,068	-
도소매업	상품	2,538,861	11,594,028	10,678,217	-
	소 계	2,538,861	11,594,028	10,678,217	-
합 계	상품	2,538,861	11,594,028	10,678,217	-
	제품	1,038,991	576,025	626,890	-
	원자재	5,082,678	3,246,299	6,296,632	-
	부자재	770,603	663,902	702,761	-
	미착원자재	8,429,082	6,132,727	1,753,378	-
	재공품	96,692	242,868	246,407	-
	합 계	17,956,907	22,455,849	20,304,285	-
총자산대비 재고자산 구성비율(%) [재고자산합계÷기말자산총계×100]		39.15%	45.48%	42.43%	-
재고자산회전율(회수) [연환산 매출원가÷{(기초재고+기말재고)÷2}]		3.87회	3.49회	3.67회	-

※ 당기말 현재 회사의 재고자산은 DB손해보험(주)에 보험금 8,000백만원의 화재보험에 부보되어 있습니다.

(2) 재고자산의 실사내역

재고자산 실사일 : 2025년 1월 2일

삼정회계법인 공인회계사 입회

[특이사항 없음]

다. 금융상품의 공정가치

(1) 상각후원가로 계상되는 금융상품의 공정가치

경영진은 재무제표에 상각후원가로 인식되는 금융자산 및 금융부채의 장부가액은 공정가치와 유사하다고 판단하고 있습니다.

(2) 공정가치측정에 적용된 평가기법과 가정

파생상품이 아닌 금융상품의 경우 활성시장에서 공시되는 가격이 있다면 해당 금융상품의 공정가치는 공시가격으로 측정합니다. 측정대상 금융상품과 동일한 금융상품에 대하여 활성시장에서 공시되는 가격이 없다면 평가기법을 사용하여 공정가치를 측정합니다. 평가기법에는 유사한 금융상품에 대하여 활성시장에서 공시되는 가격 또는 관측 가능한 현행시장거래에서의 가격을 참고하거나 현금흐름할인방법 등 일반적으로 인정된 가격결정모형의 사용을 포함합니다.

파생상품의 경우 활성시장에서 공시되는 가격이 있다면 해당 파생상품의 공정가치는 공시가격으로 측정합니다. 측정대상 파생상품과 동일한 파생상품에 대하여 활성시장에서 공시되는 가격이 없다면 평가기법을 사용하여 공정가치를 측정합니다. 평가기법을 사용하여 파생상품의 공정가치를 측정하는 경우, 선도계약이나 스왑 등 옵션이 아닌 파생상품은 파생상품의 잔여기간에 대하여 적용가능한 수익률곡선에 기초한 현금흐름할인방법으로 공정가치를 측정하며, 옵션인 파생상품은 Black-Sholes 모형 등 옵션가격결정모형을 사용하여 공정가치를 측정합니다.

(3) 재무상태표에 인식된 자산 및 부채의 공정가치 측정

다음은 최초 인식후 공정가치로 측정되는 금융상품을 공정가치가 시장에서 관측가능한 정도에 따라 수준1에서 수준3으로 분류하여 분석한 것입니다.

활성시장에서 거래되는 금융상품의 공정가치는 보고기간말 현재 고시되는 시장가격에 기초하여 산정됩니다. 거래소, 판매자, 중개인, 산업집단, 평가기관 또는 감독기관을 통해 공시가격이 용이하게 그리고 정기적으로 이용가능하고, 그러한 가격이 독립된 당사자 사이에서 정기적으로 발생한 실제 시장거래를 나타낸다면, 이를 활성시장으로 간주합니다. 회사가 보유하고 있는 "수준 1"에 포함되는 상품은 포함된 상품들은 대부분 매도가능으로 분류된 상장주식으로 구성됩니다.

활성시장에서 거래되지 아니하는 금융상품의 공정가치에 대하여는 평가기법을 사용하여 결정하고 있습니다. 회사는 다양한 평가기법을 활용하고 있으며 보고기간말에 현재 시장 상황에 근거하여 가정을 수립하고 있습니다. 이러한 평가기법은 관측가능한 시장정보를 최대한 사용하고 기업특유정보를 최소한으로 사용합니다. 이때, 해당상품의 공정가치 측정에 요구되는 모든 유의적인 투입변수가 관측가능하다면 해당상품은 "수준 2"에 포함됩니다.

만약 하나 이상의 유의적인 투입변수가 관측가능한 시장정보에 기초한 것이 아니라면 해당상품은 "수준 3"에 포함됩니다.

- 수준1 : 공정가치 측정치는 동일한 자산이나 부채에 대한 활성시장에서 공시된 가격(조정되지 않은)을 사용하여 도출되는 공정가치입니다.
- 수준2 : 공정가치 측정치는 수준 1에 해당되는 공시된 가격을 제외한, 자산이나 부채에 대하여 직접적으로(가격) 또는 간접적으로(가격으로부터 도출) 관측가능한 투입변수를 사용하여 도출되는 공정가치입니다.
- 수준3 : 공정가치 측정치는 자산이나 부채에 대하여 관측가능한 시장정보에 근거

하지 않은 투입변수(관측불가능한 변수)를 사용하는 평가기법으로부터
 도출되는 공 정가치입니다.

보고기간종료일 현재 공정가치로 측정된 자산과 부채 현황은 다음과 같습니다.

(단위:천원)		
구 분	수준 3	합계
(당기말)		
당기손익-공정가치 측정금융자산:		
당기손익-공정가치 측정금융자산(채무증권)	777,934	777,934
(전기말)		
기타포괄손익-공정가치 측정금융자산:		
기타포괄손익-공정가치 측정금융자산(지분증권)	714,398	714,398

IV. 이사의 경영진단 및 분석의견

1. 예측정보에 대한 주의사항

- 당사가 동 사업보고서에서 미래에 발생할 것으로 예상·예측한 활동, 사건 또는 현상은 당해 공시서류 작성 시점의 사건 및 재무성과에 대하여 회사의 견해를 반영한 것입니다. 동 예측정보는 미래 사업환경과 관련된 다양한 가정에 기초하고 있으며, 동 가정들은 결과적으로 부정확한 것으로 판명될 수도 있습니다.

또한, 이러한 가정들에는 예측정보에서 기재한 예상치와 실제 결과 간에 중요한 차이를 초래할 수 있는 위험, 불확실성 및 기타 요인을 포함하고 있습니다. 이러한 중요한 차이를 초래할 수 있는 요인에는 회사 내부 경영과 관련된 요인과 외부 환경에 관한 요인이 포함되어 있으며, 이에 한하지 않습니다.

당사는 동 예측정보 작성 시점 이후에 발생하는 위험 또는 불확실성을 반영하기 위하여 예측정보에 기재한 사항을 수정하는 정정보고서를 공시할 의무는 없습니다.

2. 경영성과 - 당사의 영업실적 및 재무상태에 관한 자료는 다음과 같습니다.

① 연결영업실적

(단위 : 원, %)

구 분	연 결 영 업 실 적		증감율(%)
	2024년	2023년	
매출액	85,618,791,494	88,377,059,730	(3.12)
제품매출액	31,195,083,391	30,344,252,092	2.80
상품매출액	53,324,839,811	57,338,080,734	(7.00)
기타매출액	1,098,868,292	694,726,904	58.17
매출원가	78,281,657,857	81,423,989,397	(3.86)
제품매출원가	25,128,170,547	25,490,458,046	(1.42)
상품매출원가	52,455,904,740	55,398,370,306	(5.31)
기타매출원가	697,582,570	535,161,045	30.35
매출총이익	7,337,133,637	6,953,070,333	5.52
판매비와관리비	6,188,963,132	5,265,061,358	17.55
영업이익	1,148,170,505	1,688,008,975	(31.98)
기타수익	250,857,972	337,047,986	(25.57)
기타비용	407,764,604	389,228,667	4.76
금융수익	110,554,507	66,006,083	67.49
금융비용	1,041,443,523	1,228,828,587	(15.25)
법인세비용차감전순이익(손실)	60,374,857	473,005,790	(87.24)
법인세비용(수익)	(60,922,355)	175,096,938	(134.79)
당기순이익	121,297,212	297,908,852	(59.28)

② 연결재무상태

(단위 : 원, %)

구분	연결재무상태		증감율 (%)
	2024년	2023년	
자산			
유동자산	20,836,107,144	25,504,220,791	(18.30)
비유동자산	25,027,505,585	23,869,548,385	4.85
자산 총계	45,863,612,729	49,373,769,176	(7.11)
부채			
유동부채	13,873,950,658	20,261,450,959	(31.53)
비유동부채	14,626,248,484	11,641,321,381	25.64
부채 총계	28,500,199,142	31,902,772,340	(10.67)
자본			
자본금	2,000,000,000	2,000,000,000	-
재평가적립금	11,176,296,358	11,176,296,358	-
기타포괄손익누계액	-	-	-
이익잉여금	4,187,117,229	4,294,700,478	(2.51)
자본 총계	17,363,413,587	17,470,996,836	(0.62)
부채와 자본총계	45,863,612,729	49,373,769,176	(7.11)

③ 2024년도 매출액이 전년도 대비해서 약 3%, 27억원이 감소한 이유는 축육 유통의 상품 매출 감소가 그 주된 이유입니다.

④ 2024년도 전체 매출원가는 전체 매출액이 감소한 수준과 유사하게 감소하였고, 제조부문의 매출원가율이 매출액 증가에 반한 매출원가가 감소한 것은 전년도에 이어서 계속적인 원가 절감 활동으로 모든 자재 상승 등의 원가 상승분을 감수하고도 소폭이나마 긍정적인 수치로 나타났습니다.

이에 반해, 상품매출원가 부분은 매출액 감소분 대비 매출원가 감소율이 소폭이지만 덜 감소한 이유는 전년대비해서 매출액이 감소하면서 유사한 수준으로 매출원가가 감소하여야 하지만, 전반적인 경기 악화가 수익성으로 흡수된 영향을 보인 것으로 판단하고 있습니다.

⑤ 2024년도 매출총이익은 전년대비 소폭인 약 3억원이 증가하였습니다. 제품매출 총이익이 크게 개선된 것에 비해 전체 매출총이익이 소폭 증가한 이유는 축육유통과 수산물유통인 상품매출 부분의 수익성이 크게 악화된 것이 그 주된 이유입니다.

⑥ 2024년도 판관비는 전년 대비 약 18%, 약 9억원이 증가하였습니다. 증가의 주된 요소로는 24년도 하반기부터 판매채널 다변화로 인한 비용 증가가 주된 이유였고 상당 부분은 인건비 증가와 부대비용 증가 등이었습니다.

⑦ 2024년도의 영업이익은 전년도와 비교했을 때, 약 54천만원이 감소하였는데 주된 이유

는 위에서 언급한 판관비의 증가가 그 주된 이유였습니다.

⑧ 2024년도의 기타수익과 기타비용의 증가감은 외환 관련 항목으로 발생하였고, 기타수익은 외환차익의 증가로, 기타비용은 환의 급등으로 인한 외환차손의 증가로 인해서입니다. 거의 대부분이 축육 상품 수입시 발생한 외환 차이가 주된 이유였습니다.

⑨ 법인세비용차감전순손익은 약 60백만원으로, 전년에 비해서 약 87%가 감소하였습니다. 주된 이유는 앞서 언급한 전년에 대비해서 감소한 영업이익에, 환율 급등으로 인한 외환차익과 차손에서 손실이 더 커졌고, 이에 금융관련한 수익과 비용에서 전년대비해서 개선 효과를 나타냈지만 그 효과가 상쇄되는 결과를 가져왔습니다.

이로 인하여 법인세비용차감전순손익의 감소로 이어졌습니다. 이는 당기순이익 약 121백만원으로 이어지게 되었습니다.

3. 유동성 및 자금조달과 지출

가. 유동자금

당사는 2024년 12월 31일 현재 총 655백만원의 유동자금을 보유하고 있으며, 그 내역은 다음과 같습니다.

(단위 : 천원)

구 분	제48기	제 47기	증 감	증감율
현금및현금성자산	451,211	620,832	(169,621)	(27.32%)
단기금융상품	204,000	155,000	49,000	31.61%
합 계	655,211	775,832	(120,621)	(15.54%)

당기말 현재 유동성 자금이 전기대비 감소하긴 하였으나, 자금 운용에 있어서 크게 영향을 미칠 상황은 아닙니다. 1년 이내에 유동성 부족이 생길 가능성이 미비하나, 유동성이 부족할 경우 현재 약정되어있으나, 미사용중인 금융기관의 한도 차입금 등으로 충분히 대비 가능한 상황입니다.

나. 당사의 조달된 자금은 대부분 원부재료 매입과 제조 생산시설 설비교체 등에 사용되었습니다. 당사는 은행에서 온렌딩 정책자금, 수산발전기금대출, 일반운전자금대출 등의 차입금과 영업활동을 통하여 자금을 조달하고 있으며, 당기 중 조달금리는 점진적 증가하였습니다. 하반기 원부재료 매입에 대한 대출로 인하여 단기차입금 잔액이 증가하였지만, 전체적으로 재무 건전성을 크게 해하지 않는 수준의 자금조달이 이루어지고 있습니다.

당기말과 전기말 현재 차입금 내역은 다음과 같습니다.

(단위 : 천원)				
차입처	이자율(%) (당기말현재)	당기말	전기말	비 고
단기차입금				
수산업협동조합	3.0	504,000	594,000	수산물지원자금
(주)하나은행	4.89-5.11	2,523,000	7,311,000	운전자금
한국산업은행	5.03	5,000,000	5,000,000	운전자금
단기차입금 소계		8,027,000	12,905,000	
유동성장기부채				
(주)하나은행	-	-	3,000,000	운전자금
(주)국민은행	3.70	30,000	331,250	일반자금
유동성장기부채 소 계		30,000	3,331,250	
장기차입금				
(주)하나은행	4.06-4.33	10,000,000	7,000,000	운전자금
(주)국민은행	3.70	300,000	600,000	일반자금
장기차입금 소계	3.70	10,300,000	7,600,000	
차입금 합계		18,627,000	23,836,250	

* 상기 차입금의 조기 상환의무, 조달조건 변동에 대한 위험은 없습니다.

4. 부외거래

보고서 작성일 현재 해당사항 없습니다.

5. 그 밖의 투자의사결정에 필요한 사항

가. 중요한 회계정책 및 추정에 관한 사항

세부적인 사항은 동 공시서류의 "Ⅲ. 재무에 관한 사항"의 "3. 연결재무제표 주석"의 "2. 재무제표 작성기준 및 중요한 회계정책" 을 참조하시기 바랍니다.

V. 회계감사인의 감사의견 등

1. 외부감사에 관한 사항

1. 회계감사인의 명칭 및 감사의견(검토의견 포함한다. 이하 이 조에서 같다)을 다음의 표에 따라 기재한다.

회계감사인의 명칭 및 감사의견

사업연도	구분	감사인	감사의견	의견변형사유	계속기업 관련 중요한 불확실성	강조사항	핵심감사사항
제48기 (당기)	감사보고서	삼정회계법인	적정의견	해당사항 없음	해당사항 없음	해당사항 없음	제품매출 및 상품매출의 기간귀속의 적절성
	연결감사 보고서	삼정회계법인	적정의견	해당사항 없음	해당사항 없음	해당사항 없음	제품매출 및 상품매출의 기간귀속의 적절성
제47기 (전기)	감사보고서	도원회계법인	적정의견	해당사항 없음	해당사항 없음	해당사항 없음	재고자산 평가
	연결감사 보고서	도원회계법인	적정의견	해당사항 없음	해당사항 없음	해당사항 없음	재고자산 평가
제46기 (전전기)	감사보고서	도원회계법인	적정의견	해당사항 없음	해당사항 없음	해당사항 없음	상품매출의 수익인식 적정성
	연결감사 보고서	도원회계법인	적정의견	해당사항 없음	해당사항 없음	해당사항 없음	상품매출의 수익인식 적정성

2. 감사용역 체결현황은 다음의 표에 따라 기재한다.

감사용역 체결현황

(단위 : 백만원, 시간)

사업연도	감사인	내 용	감사계약내역		실제수행내역	
			보수	시간	보수	시간
제48기(당기)	삼정회계법인	반기검토, 중간감사, 재고실사, 기말감사	140	1,100	105	1,051
제47기(전기)	도원회계법인	반기검토, 중간감사, 재고실사, 기말감사	130	1,100	130	1,051
제46기(전전기)	도원회계법인	반기검토, 중간감사, 재고실사, 기말감사	120	1,100	120	1,020

3. 회계감사인과의 비감사용역 계약체결 현황은 다음의 표에 따라 기재한다.

사업연도	계약체결일	용역내용	용역수행기간	용역보수	비고
제48기(당기)	-	-	-	-	-
	-	-	-	-	-
제47기(전기)	-	-	-	-	-
	-	-	-	-	-
제46기(전전기)	-	-	-	-	-
	-	-	-	-	-

4. 재무제표 중 이해관계자의 판단에 상당한 영향을 미칠 수 있는 사항에 대해 내부감사기구

가 회계감사인과 논의한 결과를 다음의 표에 따라 기재한다.

구분	일자	참석자	방식	주요 논의 내용
1	2024.12.23	회 사 측 : 감사 외 3인 감사인 측 : 업무수행이사 외 1인	서면회의	FY2024 재무제표 감사 계획, 독립성 등
2	2025.03.04	회 사 측 : 감사 외 3인 감사인 측 : 업무수행이사 외 1인	서면회의	FY2024 재무제표 감사 결과, 독립성 등

5. 회계감사인의 변경

제47기까지 도원회계법인이 감사 수행 후 계약 만료 되었고, 제48기부터는 금융감독원으로 부터 지정 받은 삼정회계법인이 감사를 수행 합니다.

2. 내부통제에 관한 사항

가. 내부회계관리제도

(1) 당해 사업연도중 내부회계관리제도의 주요 개선내용

개선일자	개선전	개선후	비고(개선이유등)
-	-	-	-

(2) 경영진의 내부회계 관리제도 효과성 평가 결과

사업연도	구분	운영실태 보고서 보고일자	평가 결론	중요한 취약점	시정조치 계획 등
제48기 (당기)	내부회계 관리제도	2025년 02월 03일	중요성의 관점에서 효과적으로 설계되어 운영되고 있다고 판단	해당사항 없음	해당사항 없음
	연결내부회계 관리제도	-	-	-	-
제47기 (전기)	내부회계 관리제도	2024년 01월 22일	중요성의 관점에서 효과적으로 설계되어 운영되고 있다고 판단	해당사항 없음	해당사항 없음
	연결내부회계 관리제도	-	-	-	-
제46기 (전전기)	내부회계 관리제도	2023년 01월 25일	중요성의 관점에서 효과적으로 설계되어 운영되고 있다고 판단	해당사항 없음	해당사항 없음
	연결내부회계 관리제도	-	-	-	-

(3) 감사(위원회)의 내부회계관리제도 효과성 평가 결과

사업연도	구분	평가보고서 보고일자	평가 결론	중요한 취약점	시정조치 계획 등
제48기 (당기)	내부회계 관리제도	2025년 02월 03일	중요성의 관점에서 효과적으로 설계되어 운영되고 있다고 판단	해당사항 없음	해당사항 없음
	연결내부회계 관리제도	-	-	-	-

제47기 (전기)	내부회계 관리제도	2024년 01월 22일	중요성의 관점에서 효과적으로 설계되어 운영되고 있다고 판단	해당사항 없음	해당사항 없음
	연결내부회계 관리제도	-	-	-	-
제46기 (전전기)	내부회계 관리제도	2023년 01월 25일	중요성의 관점에서 효과적으로 설계되어 운영되고 있다고 판단	해당사항 없음	해당사항 없음
	연결내부회계 관리제도	-	-	-	-

(4) 감사인의 내부회계관리제도 감사의견(검토결론)

사업연도	구분	감사인	유형 (감사/검토)	감사의견 또는 검토결론	지적사항	회사의 대응조치
제48기 (당기)	내부회계 관리제도	삼정회계법인	검토	적정의견	해당사항 없음	해당사항 없음
	연결내부회계 관리제도	-	-	-	-	-
제47기 (전기)	내부회계 관리제도	도원회계법인	검토	적정의견	해당사항 없음	해당사항 없음
	연결내부회계 관리제도	-	-	-	-	-
제46기 (전전기)	내부회계 관리제도	도원회계법인	검토	적정의견	해당사항 없음	해당사항 없음
	연결내부회계 관리제도	-	-	-	-	-

(5) 내부회계관리·운영조직 인력 및 공인회계사 보유현황

소속기관 또는 부서	총 원	내부회계담당인력의 공인회계사 자격증 보유비율			내부회계담당 인력의 평균경력월수
		내부회계 담당인력수(A)	공인회계사자격증 소지자수(B)	비율 (B/A*100)	
감사(위원회)	1	1	-	-	21
이사회	3	3	-	-	179
내부회계관리부서	3	3	-	-	12
회계처리부서	5	5	-	-	46
전산운영부서	-	-	-	-	-
자금운영부서	3	1	-	-	21
기타관련부서	5	1	-	-	13

(6) 회계담당자의 경력 및 교육실적

직책 (직위)	성명	회계담당자 등록여부	경력 (단위:년, 개월)		교육실적 (단위:시간)	
			근무연수	회계관련경력	당기	누적
내부회계관리자	이민원	부	29	29	9	9
회계담당임원	-	-	-	-	-	-
회계담당직원	안재성	부	13	13	9	9

다. 내부통제구조의 평가

공시대상기간에 내부회계관리제도 이외의 내부통제구조를 평가받은 사실이 없습니다.

VI. 이사회 등 회사의 기관에 관한 사항

1. 이사회에 관한 사항

가. 이사회 구성 개요

(1) 이사회 구성에 관한 사항

(가) 이사후보의 인적사항에 관한 주총 전 공시여부 및 주주의 추천여부
- 주주총회에서 주주의 의견을 받아 선임

(나) 사외이사후보추천위원회 설치 및 구성 현황

성 명	사외이사 여부	비 고
-	-	-

(다) 사외이사 현황

성 명	주 요 경 력	최대주주등과의 이해관계	대내외 교육 참여현황	비 고
심재만	아이지파트너스 대표	-	-	-

※ 사외이사의 업무지원 조직(부서 또는 팀) : 인사지원팀

(2) 이사회 운영에 관한 사항

(가) 이사회 운영규정의 주요내용

제1조 (목 적) 본 규정은 이사회 구성 및 운영에 관한 사항을 규정함을 목적으로한다.

제2조 (적 용) 이사회에 관한 사항은 법령 또는 정관에 별도 규정이 없는 한 본 규정이 정하는 바에 따른다.

제3조 (임 무) 이사회는 법령 또는 정관에서 정한 사항, 주주총회로부터 위임 받는 사항, 회사경영의 기본방침 및 업무집행에 관한 중요사항을 심의 결정 한다.

제4조 (구 성) 이사회는 이사 전원으로서 구성한다.

제5조 (의 장) ①이사회 의장은 대표이사로 한다.

②대표이사의 유고시에는 부사장, 전무이사, 상무이사의 순으로 그 직무를 대행한다.

제6조 (종류와 소집)

①이사회는 정기 이사회와 임시 이사회로 나눈다.

②정기 이사회는 매 분기 개최함을 원칙으로 한다. 다만, 부득이 한 사정이 있는 경우에는 의장은 회의 개최를 중지 하거나 연기 할 수 있다.

③임시이사회는 긴급한 부의사항이 있을때 의장이 이를 소집한다. 그러나 이사 과반수의 동의를 있을 때에는 언제든지 회의를 개최 할 수 있다.

제7조 (의결방법)

①이사회 결의는 이사 과반수의 출석과 출석이사의 과반수로 한다.

②이사회 결의에 관하여 특별한 이해 관계가 있는 이사는 의결권을

행사하지 못한다.

③전항의 규정에 의하여 의결권을 행사할 수 없는 이사는 출석이사
수에 산입하지 아니한다.

제8조 (부의사항) 이사회에 부의할 사항은 다음과 같다.

- ①주주총회에 관한사항
- ②경영일반에 관한 사항
- ③조직에 관한 사항
- ④인사.노무에 관한 사항
- ⑤자산에 관한 사항
- ⑥장기자금조달에 관한 사항
- ⑦이사회 자체에 관한 사항
- ⑧기 타

제9조 (의사록) 이사회의 의사 경과 요령 및 결과는 간사가 이를 의사록에
기재하고 출석한 이사가 기명 날인하여야 한다.

(나) 이사회의 주요활동내역

회 차	개최일자	의 안 내 용	가결여부	이사의 성명			비 고	
				사내이사	사내이사	사외이사		
				권기서 (출석률: 100%)	박성진 (출석률: 100%)	심재만 (출석률: 80%)		
				찬반여부	찬반여부	찬반여부		
제1차	2024.01.22	제47기 별도재무제표 및 연결재무제표 승인의 건(감사전)	원안대로 가결	출석, 찬성	출석, 찬성	-		
제2차	2024.01.22	2023년 내부회계관리제도 운영실태 평가보고서 2023년 감사의 내부회계관리제도 평가보고서	원안대로 가결	출석, 찬성	출석, 찬성	-		
제3차	2024.03.06	이사 후보자 추천의 건(사내이사 박성진)	원안대로 가결	출석, 찬성	출석, 찬성	출석, 찬성		
제4차	2024.03.06	제47기 정기주주총회 소집에 관한 건 정기주주총회일자 : 2024.03.21 오전 11시 정기주주총회장소 : 서울특별시 강동구 고덕비즈밸리로6길 30, 3층 강당 - 회의목적사항 가. 보고사항 : 감사보고, 영업보고, 재무제표 보고 내부회계관리제도 운영실태보고 나. 의결사항 제1호 의안 : 제47기별도재무제표 및 연결재무제표 승인의 건 (외부감사인의 적정의견과 감사 전원의 동의가 있으면 주주 총회에서는 보고사항으로 변경) 제2호 의안 : 이사 선임의 건 제2-1호 의안 : 사내이사 박성진 선임의 건 제3호 의안 : 이사보수 한도액 승인의 건	원안대로 가결	출석, 찬성	출석, 찬성	출석, 찬성		-
제5차	2024.03.13	제4호 의안 : 감사보수 한도액 승인의 건	원안대로 가결	출석, 찬성	출석, 찬성	출석, 찬성		
제6차	2024.04.22	제47기 별도재무제표 및 연결재무제표 승인의 건(감사후) 본점 이전의 건	원안대로 가결	출석, 찬성	출석, 찬성	출석, 찬성		
제7차	2024.05.13	본점 : 서울특별시 강동구 고덕비즈밸리로6길 30(고덕동), 15층	원안대로 가결	출석, 찬성	출석, 찬성	출석, 찬성		

제8차	2024.05.13	기체에 관한 건 (한국산업은행 한티지점 일금오십억원정)	원안대로 가결	출석, 찬성	출석, 찬성	출석, 찬성
제9차	2024.06.24	기체에 관한 건 (수협은행 본점영업부 일금이억팔천칠백만원정)	원안대로 가결	출석, 찬성	출석, 찬성	출석, 찬성
제10차	2024.09.30	기체에 관한 건 (수협은행 본점영업부 일금이억일천칠백만원정) 속초공장 지정 등록의 건 지정 : 강원특별자치도 속초시 농공단지1길 42(대포동)	원안대로 가결	출석, 찬성	출석, 찬성	출석, 찬성

※ 2024년 3월 21일 제47기 정기주주총회에서 사내이사 박성진(중임)을 재선임 하였습니다

(다) 이사회에서의 사외이사의 주요활동내역

회 차	개최일자	사외이사 참석인원	비 고
제1차	2024.01.22		
제2차	2024.01.22		
제3차	2024.03.06		
제4차	2024.03.06		
제5차	2024.03.13	-	-
제6차	2024.04.22		
제7차	2024.05.13		
제8차	2024.05.13		
제9차	2024.06.24		
제10차	2024.09.30		

(라) 이사회내의 위원회 구성현황

위원회명	구성	성명	설치목적 및 권한사항	비 고
-	-	-	-	-

(마) 이사회내의 위원회 활동내역

위원회명	개최일자	의안내용	가결여부	사외이사의 성명		
				A (출석률: %)	B (출석률: %)	C (출석률: %)
				찬 반 여부		
-	-	-	-	-	-	-

나. 이사의 독립성

이사	추천인	담당업무	회사와의 거래	최대주주등과의 관계	선임배경	연임횟수
박성진	이사회	총괄	-	계열회사 임원	당사의 업무 총괄 및 대외적 업무를 안정적으로 수행하기 위함	9회(사내이사, 임기 3년)

권기서	이사회	총괄	-	계열회사 임원	당사의 업무 총괄 및 대외적 업무를 안정적으로 수행하기 위함	4회(사내이사, 임기 3년)
심재만	이사회	-	-	계열회사 임원	경영 분야 전문가	2023년 사외이사 선임(임기2년)

※ 제47기 정기주주총회(2024년 3월 21일)에서 박성진 사내이사가 재선 되었습니다.

다. 사외이사의 전문성

당사 내 지원조직은 사외이사가 이사회에서 전문적인 직무수행이 가능하도록 보조하고 있습니다. 당사의 사외이사는 경영 분야 전문가로서 이사로서 직무 수행에 있어 전문성을 갖추고 있습니다. 또한 이사회 전에 해당 안건 내용을 충분히 검토할 수 있도록 사전에 자료를 제공하고 기타 사내 주요 현안에 대해서도 수시로 정보를 제공하고 있습니다.

사외이사 및 그 변동현황

(단위 : 명)

이사의 수	사외이사 수	사외이사 변동현황		
		선임	해임	중도퇴임
3	1	-	-	-

※ 심재만 사외이사는 2025년 3월 25일 임기 만료 예정으로 보고서 제출일 이후 개최 예정인 제48기 정기주주총회에서 이사회에서 추천한 노재표 사외이사 후보자를 신규 선임 예정입니다.

사외이사 교육 미실시 내역

사외이사 교육 실시여부	사외이사 교육 미실시 사유
미실시	현재 사외이사에 대한 교육을 실시하지 않고 있으나, 추후 필요시 교육을 실시하도록 하겠습니다.

2. 감사제도에 관한 사항

가. 감사기구 관련 사항

(1) 감사위원회(감사)의 인적사항

성명	주요경력	사외이사 여부	비고
박상무	(前)성도회계법인 대표	X	-

※ 강스탠리두진 감사는 임기만료로 퇴임 하였으며, 제46기 정기주주총회(2023년 3월 23일)에서 박상무 감사가 선임 되었습니다.

(2) 감사위원회(감사)의 독립성

당사의 감사업무는 주주총회에서 선임된 비상근 감사가 수행하고 있으며, 별도의 감사위원

회는 구성되어있지 않습니다.

감사는 이사회에 참석하여 독립적으로 이사의 업무를 감독할 수 있으며, 제반업무와 관련된 장부 및 관계서류를 해당부서에 요구할 수 있습니다. 또한, 필요시 회사로부터 영업에 관한 사항을 보고 받을 수 있으며, 임시총회의 소집을 요구할 수 있습니다.

나. 감사위원회(감사)의 주요활동내역

회 차	개최일자	의 안 내 용	가결여부	비 고
제1차	2024.01.22	제47기 별도재무제표 및 연결재무제표 승인의 건(감사전)	원안대로 가결	
제2차	2024.01.22	2023년 내부회계관리제도 운영실태 평가보고서 2023년 감사의 내부회계관리제도 평가보고서	원안대로 가결	
제3차	2024.03.06	이사 후보자 추천의 건(사내이사 박성진)	원안대로 가결	
제4차	2024.03.06	제47기 정기주주총회 소집에 관한 건	원안대로 가결	
제5차	2024.03.13	제47기 별도재무제표 및 연결재무제표 승인의 건(감사후)	원안대로 가결	
제6차	2024.04.22	본점 이전의 건 (본점 : 서울특별시 강동구 고덕비즈밸리로6길30(고덕동),15층)	원안대로 가결	
제7차	2024.05.13	기채에 관한 건 (한국산업은행 한티지점 일금오십억원정)	원안대로 가결	
제8차	2024.05.13	기채에 관한 건 (수협은행 본점영업부 일금이억팔천칠백만원정)	원안대로 가결	
제9차	2024.06.24	기채에 관한 건 (수협은행 본점영업부 일금이억일천칠백만원정)	원안대로 가결	
제10차	2024.09.30	속초공장 지점 등록의 건 (지점 : 강원특별자치도 속초시 농공단지1길 42(대포동))	원안대로 가결	

감사 교육 미실시 내역

감사 교육 실시여부	감사 교육 미실시 사유
미실시	현재 감사에 대한 교육을 실시하지 않고 있으나, 추후 필요시 교육을 실시하도록 하겠습니다.

당사는 본 보고서 작성 기준일 현재 회사 내에 감사의 직무수행을 보조하기 위한 별도의 지원조직은 없습니다.

당사는 본 보고서 작성 기준일 현재 선임된 준법지원인이 없으며, 지원조직 또한 없습니다.

3. 주주총회 등에 관한 사항

1. 투표제도 현황

(기준일 : 2024년 12월 31일)

투표제도 종류	집중투표제	서면투표제	전자투표제
---------	-------	-------	-------

도입여부	배제	미도입	미도입
실시여부	미실시	미실시	미실시

2. 소수주주권

공시 대상 기간 중 소수주주권이 행사된 사실이 없습니다.

3. 경영권 경쟁

공시 대상 기간 중 경영권 경쟁이 발생한 사실이 없습니다.

4. 의결권 현황

(기준일 : 2024년 12월 31일)

(단위 : 주)

구 분	주식의 종류	주식수	비고
발행주식총수(A)	보통주	4,000,000	-
	우선주	-	-
의결권없는 주식수(B)	보통주	-	-
	우선주	-	-
정관에 의하여 의결권 행사가 배제된 주식수(C)	보통주	-	-
	우선주	-	-
기타 법률에 의하여 의결권 행사가 제한된 주식수(D)	보통주	-	-
	우선주	-	-
의결권이 부활된 주식수(E)	보통주	-	-
	우선주	-	-
의결권을 행사할 수 있는 주식수 (F = A - B - C - D + E)	보통주	4,000,000	-
	우선주	-	-

5. 주주총회의사록 요약

주총일자	안 건	결 의 내 용	비 고
제47기 주주총회 (2024.03.21)	제1호 의안 : 이사 선임의 건 제2호 의안 : 이사 보수 한도액 승인의 건 제3호 의안 : 감사 보수 한도액 승인의 건	제1호 의안 : 승인 사내이사 - 박성진 제2호 의안 : 승인 한도액 : 8억원 제3호 의안 : 승인 한도액 : 1억원	-

<p>제46기 주주총회 (2023.03.23)</p>	<p>제1호 의안 : 이사 선임의 건</p> <p>제2호 의안 : 감사 선임의 건</p> <p>제3호 의안 : 이사 보수 한도액 승인의 건</p> <p>제4호 의안 : 감사 보수 한도액 승인의 건</p>	<p>제1호 의안 : 승인 사내이사 - 권기서 사외이사 - 심재만</p> <p>제2호 의안 : 승인 감사 - 박상무</p> <p>제3호 의안 : 승인 한도액 : 8억원</p> <p>제4호 의안 : 승인 한도액 : 1억원</p>	<p>-</p>
<p>제45기 주주총회 (2022.03.24)</p>	<p>제1호 의안 : 이사보수 한도액 승인의 건</p> <p>제2호 의안 : 감사 보수 한도액 승인의 건</p>	<p>제1호 의안 : 승인 한도액 : 8억원</p> <p>제2호 의안 : 승인 한도액 : 1억원</p>	<p>-</p>
<p>제44기 주주총회 (2021.03.25)</p>	<p>제1호 의안 : 정관 일부 변경의 건</p> <p>제2호 의안 : 이사 선임의 건 (사내이사 박성진, 박병언 사외이사 박종근)</p> <p>제3호 의안 : 이사보수 한도액 승인의 건</p> <p>제4호 의안 : 감사 보수 한도액 승인의 건</p>	<p>제1호 의안 : 승인</p> <p>제2호 의안 : 승인 사내이사 - 박성진, 박병언 사외이사 - 박종근</p> <p>제3호 의안 : 승인 한도액 : 8억원</p> <p>제4호 의안 : 승인 한도액 : 1억원</p>	<p>-</p>
<p>제43기 주주총회 (2020.03.19)</p>	<p>제1호 의안 : 이사 선임의 건</p> <p>제2호 의안 : 감사 선임의 건</p> <p>제3호 의안 : 이사 보수 한도액 승인의 건</p> <p>제4호 의안 : 감사 보수 한도액 승인의 건</p>	<p>제1호 의안 : 승인 사내이사 - 권기서</p> <p>제2호 의안 : 승인 감사 - 강스텐리두진</p> <p>제3호 의안 : 승인 한도액 : 8억원</p> <p>제4호 의안 : 승인 한도액 : 1억원</p>	<p>-</p>

VII. 주주에 관한 사항

최대주주 및 특수관계인의 주식소유 현황

(기준일 : 2024년 12월 31일)

(단위 : 주, %)

성명	관계	주식의 종류	소유주식수 및 지분율				비고
			기 초		기 말		
			주식수	지분율	주식수	지분율	
(주)신라홀딩스	본인	보통주	1,959,921	49.00	1,959,921	49.00	-
박성진	특수관계인	보통주	335,986	8.40	335,986	8.40	-
계		보통주	2,295,907	57.40	2,295,907	57.40	-
		우선주	-	-	-	-	-

최대주주의 주요경력 및 개요

1. 최대주주 및 그 지분율

당사 최대주주는 (주)신라홀딩스이며, 그 지분(율)은 1,959,921주(49%)로서 특수관계인을 포함하여 2,295,907주(57.40%)입니다.

2. 최대주주의 대표자

성명	직위(상근여부)	출생연도
박성진	대표이사(상근)	1973년
신용문	대표이사(상근)	1955년

(1) 최대주주(법인 또는 단체)의 기본정보

명칭	출자자수 (명)	대표이사 (대표조합원)		업무집행자 (업무집행조합원)		최대주주 (최대출자자)	
		성명	지분(%)	성명	지분(%)	성명	지분(%)
(주)신라홀딩스	1	박성진, 신용문	-	-	-	박준형	100
		-	-	-	-	-	-

(2) 최대주주(법인 또는 단체)의 최근 결산기 재무현황

(단위 : 백만원)

구분	
법인 또는 단체의 명칭	(주)신라홀딩스
자산총계	1,035,498

부채총계	326,255
자본총계	709,243
매출액	539,117
영업이익	19,326
당기순이익	21,527

주) 2023년도 결산 연결기준 재무제표입니다.

(3) 사업현황 등 회사 경영 안정성에 영향을 미칠 수 있는 주요 내용
 당사 최대주주인 (주)신라홀딩스는 2014년 4월 28일 설립되었으며, 독점규제 및 공정거래에 관한 법률상 지주회사로서 자회사에 대한 지배와 투자 및 업무지원을 목적으로 하고 있습니다.

최대주주의 최대주주(법인 또는 단체)의 개요

최대주주 변동내역

(기준일 : 2024년 12월 31일) (단위 : 주, %)

변동일	최대주주명	소유주식수	지분율	변동원인	비고
2014년 04월 28일	(주)신라홀딩스 외	2,295,907	57.40	-	-

주식 소유현황

(기준일 : 2024년 12월 31일) (단위 : 주)

구분	주주명	소유주식수	지분율(%)	비고
5% 이상 주주	(주)신라홀딩스	1,959,921	49.00	-
	박성진	335,986	8.40	-
우리사주조합		-	-	-

소액주주현황

(기준일 : 2024년 12월 31일) (단위 : 주)

구분	주주			소유주식			비고
	소액주주수	전체주주수	비율(%)	소액주식수	총발행주식수	비율(%)	
소액주주	5,188	5,190	99.96	1,704,093	4,000,000	42.60	-

정관상 신주인수권 내용	제10조(주식의 발행 및 배정) ① 이 회사가 이사회 결의로 신주(제3호의 경우에는 이미 발행한 주식을 포함한다)를 발행하는 경우 다음 각호의 방식에 의한다. 1. 주주에게 그가 가진 주식 수에 따라서 신주를 배정하기 위하여 신주인수의 청약을 할 기회를 부여하는 방식 2. 발행주식총수의 100분의 50을 초과하지 않는 범위 내에서 신기술의 도입, 재무구조의 개선 등 회사의 경영상 목적을 달성하기 위하여 필요한 경우 제1호 외의 방법으로 특정한자(이 회사의 주주를 포함한다)에게 신주를 배정하기 위하여 신주인수의 청약을 할 기회를 부여하는 방식 3. 발행주식총수의 100분의 50을 초과하지 않는 범위 내에서 제1호 외의 방법으로 불특정 다수인(이 회사의 주주를 포함한다)에게 신주인수의 청약을 할 기회를 부여하고 이에 따라 청약을 한 자에 대하여 신주를 배정하는 방식 ② 제1항 제3호의 방식으로 신주를 배정하는 경우에는 이사회의 결의로 다음 각 호의 어느 하나에 해당하는 방식으로 신주를 배정하여야 한다. 1. 신주인수의 청약을 할 기회를 부여하는 자의 유형을 분류하지 아니하고 불특정 다수의 청약자에게 신주를 배정하는 방식 2. 관계 법령에 따라 우리사주조합원에 대하여 신주를 배정하고 청약되지 아니한 주식까지 포함하여 불특정 다수인에게 신주인수의 청약을 할 기회를 부여하는 방식 3. 주주에 대하여 우선적으로 신주인수의 청약을 할 기회를 부여하고 청약되지 아니한 주식이 있는 경우 이를 불특정 다수인에게 신주를 배정받을 기회를 부여하는 방식 4. 투자매매업자 또는 투자중개업자가 인수인 또는 주선인으로서 마련한 수요예측 등 관계법규에서 정하는 합리적인 기준에 따라 특정한 유형의 자에게 신주인수의 청약을 할 수 있는 기회를 부여하는 방식 ③ 제1항 제2호 및 제3호에 따라 신주를 배정하는 경우 상법 제416조 제1호, 제2호, 제2호의2, 제3호 및 제4호에서 정하는 사항을 그 납입기일의 2주 전까지 주주에게 통지하거나 공고하여야 한다. 다만, 자본시장과 금융투자업에 관한 법률 제165조의 9에 따라 주요사항보고서를 금융위원회 및 거래소에 공시함으로써 그 통지 및 공고를 갈음할 수 있다. ④ 제1항 각호의 어느 하나의 방식에 의해 신주를 발행할 경우에는 발행할 주식의 종류와 수 및 발행가격 등은 이사회의 결의로 정한다. ⑤ 회사는 신주를 배정하는 경우 그 기일까지 신주인수의 청약을 하지 아니하거나 그 가액을 납입하지 아니한 주식이 발생하는 경우에 그 처리방법은 발행가격의 적정성등 관련 법령에서 정하는 바에 따라 이사회의 결의로 정한다. ⑥ 회사는 신주를 배정하면서 발생하는 단주에 대한 처리방법은 이사회의 결의로 정한다. ⑦ 회사는 제1항 제1호에 따라 신주를 배정하는 경우에는 주주에게 신주인수권증서를 발행하여야 한다.		
	결산일	12월 31일	정기주주총회개최 2~3월중
주식업무대행기관	대리인의 명칭	주식회사 하나은행 증권대행부	
	사무 취급 장소	서울특별시 영등포구 여의도동 43-2	
공고 방법	공고는 회사의 인터넷 홈페이지(http://www.sillasg.co.kr)에 게재한다. 다만, 전산장애 또는 그 밖의 부득이한 사유로 전자적 방법으로 공고할 수 없는 때에는 서울특별시에서 발행되는 일간 매일경제신문에 게재한다.		
주주에 대한 특전	없음		

주가 및 주식거래실적

(단위 : 원, 주)

종류		24년 7월	24년 8월	24년 9월	24년 10월	24년 11월	24년 12월
보통주	최 고	7,670	6,860	6,420	6,300	6,440	8,100
	최 저	6,810	6,020	5,860	6,100	5,740	5,890
월간거래량		1,101,945	182,975	108,959	105,020	145,815	3,340,238

VIII. 임원 및 직원 등에 관한 사항

1. 임원 및 직원 등의 현황

가. 임원 현황

(기준일 : 2024년 12월 31일)

(단위 : 주)

성명	성별	출생년월	직위	등기임원 여부	상근 여부	담당 업무	주요경력	소유주식수		최대주주와의 관계	재직기간	임기 만료일
								의결권 있는 주식	의결권 없는 주식			
박준형	남	1936.10	회장	미등기	상근	총괄	동국대 경제학과 졸업 서울대 경영대학원 수료 한국원양어업협회 회장(역임)	-	-	계열회사 임원	41년	-
박성진	남	1973.01	부회장	사내이사	상근	총괄	미국페어리디킨슨대 졸업	335,986	-	계열회사 임원	29년	2027.03.27
권기서	남	1963.03	대표이사	사내이사	상근	총괄	영남대학교 경제학과 졸업	-	-	계열회사 임원	14년	2026.03.24
심재만	남	1965.03	사외이사	사외이사	비상근	-	연세대학교 경제학과 졸업	-	-	계열회사 임원	2년	2025.03.25
박상우	남	1959.11	감사	감사	비상근	감사	성균관대학교 경제학과 졸업	-	-	계열회사 임원	2년	2026.03.23
박중호	남	1974.07	전무	미등기	상근	신규사업	성균관대학교 경영학부	-	-	계열회사 임원	1년	-
김홍명	남	1966.10	상무	미등기	상근	영업본부장	서경대학교 영어영문학과 졸업	-	-	계열회사 임원	13년	-
이민원	남	1970.08	이사	미등기	상근	재무본부장	경일대학교 회계학과 졸업	5	-	계열회사 임원	29년	-
유천우	남	1967.06	이사	미등기	상근	신규사업	부경대학교 식품공학과 졸업	-	-	계열회사 임원	2년	-
신현호	남	1975.07	이사	미등기	상근	신규사업	국민대학교 경영정보학과 졸업	-	-	계열회사 임원	6개월	-
이권재	남	1968.11	이사	미등기	상근	신규사업	건국대학교 축산학과 졸업	-	-	계열회사 임원	1개월	-

나. 등기임원의 겸직 현황

성명	직위	겸직회사명	겸직회사 직위
박성진	부회장	(주)신라홀딩스	대표이사
		신라교역(주)	사내이사
		(주)원일특강	사내이사
		(주)비전힐스	사내이사
		동화청과(주)	사내이사

다. 등기임원 선임 후보자 및 해임 대상자 현황

(기준일 : 2024년 12월 31일)

구분	성명	성별	출생년월	사외이사 후보자 해당여부	주요경력	선·해임 예정일	최대주주와의 관계
선임	노재표	남	1959.02	사외이사	(前)LG에너지솔루션 ERP프로젝트 총괄PM	2025년 03월 25일	-

주1) 2025년 3월 20일 개최 예정인 제48기 정기주주총회에서 이사회에서 추천한 노재표 사외이사 후보자가 선임 될 예정입니다.

주2) 현재의 심재만 사외이사는 2025년 3월 25일 임기만료로 퇴임 예정입니다.
향후 정기 주주총회에서 부결되거나 수정이 발생한 경우 정정보고서를 통해 그 내용 및 사유를 반영 할 예정입니다.

라. 직원 등 현황

(기준일 : 2024년 12월 31일)

(단위 : 천원)

직원										소속 외 근로자			비고
사업부문	성별	직 원 수					평 균 근속연수	연간급여 총액	1인평균 급여액	남	여	계	
		기간의 정함이 없는 근로자		기간제 근로자		합 계							
		전체	(단시간 근로자)	전체	(단시간 근로자)								
식품제조외	남	79	-	6	-	85	7년 0개월	4,247,568	49,971	3	1	4	-
식품제조외	여	83	-	2	-	85	5년 9개월	2,683,851	31,575				-
합 계		162	-	8	-	170	6년 5개월	6,931,419	40,773				-

마. 미등기임원 보수 현황

(기준일 : 2024년 12월 31일)

(단위 : 원)

구 분	인원수	연간급여 총액	1인평균 급여액	비고
미등기임원	7	622,680,380	88,954,340	-

2. 임원의 보수 등

<이사·감사 전체의 보수현황>

1. 주주총회 승인금액

(단위 : 원)

구 분	인원수	주주총회 승인금액	비고
이사	3	800,000,000	-
감사	1	100,000,000	-

2. 보수지급금액

2-1. 이사·감사 전체

(단위 : 원)

인원수	보수총액	1인당 평균보수액	비고
-----	------	-----------	----

4	484,849,536	121,212,384	-
---	-------------	-------------	---

2-2. 유형별

(단위 : 원)

구분	인원수	보수총액	1인당 평균보수액	비고
등기이사 (사외이사, 감사위원회 위원 제외)	2	436,849,536	218,424,768	-
사외이사 (감사위원회 위원 제외)	1	24,000,000	24,000,000	-
감사위원회 위원	-	-	-	-
감사	1	24,000,000	24,000,000	-

<보수지급금액 5억원 이상인 이사·감사의 개인별 보수현황>

1. 개인별 보수지급금액

(단위 : 원)

이름	직위	보수총액	보수총액에 포함되지 않는 보수
-	-	-	-
-	-	-	-

보고서일 현재 해당사항 없습니다.

2. 산정기준 및 방법

(단위 :)

이름	보수의 종류	총액	산정기준 및 방법
-	근로소득	급여	-
		상여	-
		주식매수선택권 행사이익	-
		기타 근로소득	-
	퇴직소득	-	
	기타소득	-	

보고서일 현재 해당사항 없습니다.

<보수지급금액 5억원 이상 중 상위 5명의 개인별 보수현황>

1. 개인별 보수지급금액

(단위 : 원)

이름	직위	보수총액	보수총액에 포함되지 않는 보수
-	-	-	-
-	-	-	-

보고서일 현재 해당사항 없습니다.

2. 산정기준 및 방법

(단위 : 원)

이름	보수의 종류	총액	산정기준 및 방법
-	근로소득	급여	-
		상여	-
		주식매수선택권 행사이익	-
		기타 근로소득	-
	퇴직소득	-	
	기타소득	-	

보고서일 현재 해당사항 없습니다.

<주식매수선택권의 부여 및 행사현황>

<표1>

(단위 : 원)

구분	부여받은 인원수	주식매수선택권의 공 정가치 총액	비고
등기이사 (사외이사, 감사위원회 위원 제외)	-	-	-
사외이사 (감사위원회 위원 제외)	-	-	-
감사위원회 위원 또는 감사	-	-	-
업무집행지시자 등	-	-	-
계	-	-	-

보고서일 현재 해당사항 없습니다.

<표2>

(기준일 : 2024년 12월 31일)

(단위 : 원, 주)

부여 받은자	관계	부여일	부여방법	주식의 종류	최초 부여	당기변동수량		총변동수량		기말 미행사수	행사기간	행사 가격	의무 보유	의무 보유
						행사	취소	행사	취소					

					수량					량			여부	기간
-	-	-	-	-	-	-	-	-	-	-	-	-	X	-

※ 공시서류작성기준일(20XX년 X월 X일) 현재 증가 : X 원
 보고서일 현재 해당사항 없습니다.

IX. 계열회사 등에 관한 사항

계열회사 현황(요약)

(기준일 : 2024년 12월 31일)

(단위 : 사)

기업집단의 명칭	계열회사의 수		
	상장	비상장	계
(주)신라홀딩스	4	13	17

※상세 현황은 '상세표-2. 계열회사 현황(상세)' 참조

타법인출자 현황(요약)

(기준일 : 2024년 12월 31일)

(단위 : 백만원)

출자 목적	출자회사수			총 출자금액			
	상장	비상장	계	기초 장부 가액	증가(감소)		기말 장부 가액
					취득 (처분)	평가 손익	
경영참여	-	1	1	-	-	-	-
일반투자	-	-	-	-	-	-	-
단순투자	-	1	1	714	63	-	777
계	-	2	2	714	63	-	777

※상세 현황은 '상세표-3. 타법인출자 현황(상세)' 참조

X. 대주주 등과의 거래내용

1. 최대주주등과의 거래내용

가. 가지급금 및 대여금(유가증권 대여 포함)내역

(단위 : 원)								
성명 (법인명)	관계	계정과목	변 동 내 역				미수 이자	비 고
			기 초	증 가	감 소	기 말		
-	-	-	-	-	-	-	-	-
-	-	-	-	-	-	-	-	-
합 계		-	-	-	-	-	-	-

나. 담보제공 내역

(단위 : 원)						
성명 (법인명)	관 계	거 래 내 역				비 고
		기 초	증 가	감 소	기 말	
-	-	-	-	-	-	-
합 계		-	-	-	-	-

다. 채무보증 내역

(단위 : 원)						
성명 (법인명)	관 계	거 래 내 역				비 고
		기 초	증 가	감 소	기 말	
-	-	-	-	-	-	-
-	-	-	-	-	-	-
합 계		-	-	-	-	-

라. 출자 및 출자지분 처분내역

(단위 : 원)							
성명 (법인명)	관 계	출자 및 출자지분 처분내역					비 고
		출자지분의 종류	거 래 내 역				
			기 초	증 가	감 소	기 말	
-	-	-	-	-	-	-	-
-	-	-	-	-	-	-	-
합 계			-	-	-	-	-

마. 유가증권 매수 또는 매도 내역

(단위 : 원)							
성명 (법인명)	관 계	거 래 내 역					비 고
		유가증권의 종류	매수	매도	누계	매매손익	
-	-	-	-	-	-	-	-
합 계			-	-	-	-	-

바. 부동산 매매 내역

(단위 : 원)							
성명 (법인명)	관 계	부 동 산 매 매 내 역				매매손익	비 고
		부동산의 종류	금 액				
			매수	매도	누계		
-	-	-	-	-	-	-	-
합 계			-	-	-	-	-

사. 영업 양수·도 내역

성명 (법인명)	관 계	양수·도 내역					비 고
		목적물	양수·도 목적	양수·도 일자	금액		
					양수가액	양도가액	
-	-	-	-	-	-	-	-

-	-	-	-	-	-	-	-
합 계					-	-	-

아. 자산양수·도 내역

성명 (법인명)	관 계	양수·도 내역					비 고
		목적물	양수·도 목적	양수·도 일자	금액		
					양수가액	양도가액	
-	-	-	-	-	-	-	-
-	-	-	-	-	-	-	
합 계					-	-	

자. 장기공급계약 등의 내역

(단위 : 원)						
성 명	관 계	거 래 내 용				비 고
		종류	기간	물품· 서비스명	금액	
-	-	-	-	-	-	-
합 계					-	-

2. 주주(최대주주 등 제외)·임원·직원 및 기타 이해관계자와의 거래내용
[해당사항 없음]

XI. 그 밖에 투자자 보호를 위하여 필요한 사항

1. 공시내용 진행 및 변경사항

보고서 작성일 현재 '해당사항 없음'

2. 우발부채 등에 관한 사항

가. 중요한 소송사건 등

[해당사항 없음]

나. 견질 또는 담보용 어음·수표 현황

(기준일 : 2024년 12월 31일)

(단위 : 매, 백만원)

제 출 처	매 수	금 액	비 고
은 행	-	-	-
금융기관(은행제외)	-	-	-
법 인	-	-	-
기타(개인)	-	-	-

다. 채무보증 현황

[해당사항 없음]

라. 채무인수약정 현황

[해당사항 없음]

마. 그 밖의 우발부채 등

[해당사항 없음]

3. 제재 등과 관련된 사항

제재일자	원 인	제 재 내 용
-	-	-

4. 작성기준일 이후 발생한 주요사항 등 기타사항

가. 작성기준일 이후 발생한 주요사항

[해당사항 없음]

나. 합병 등의 사후정보

당사는 2020년 10월 29일 이사회에서 자회사인 (주)동표와의 소규모 흡수합병을 승인하였으며, 2020년 12월 2일(합병등기일) 합병을 완료하였습니다.

(1) 합병의 주요 내용

1) 합병 당사자

구분	합병법인	피합병법인
법인명	신라에스지(주)	(주)동표
합병후 존속여부	존속	소멸
소재지	서울특별시 송파구 백제고분로 362	강원도 속초시 농공단지1길 42
대표이사	권기서	권기서
상장여부	코스닥시장 상장법인	비상장법인
합병비율	1.0000000	0.0000000

2) 합병 내용

계약내용	합병배경	신라에스지(주)와 (주)동표의 수산물가공제품 제조 분야의 시너지를 극대화하고, 공통비용 지출에 대한 관리를 통해 인적, 물적 자원을 효율적으로 활용함으로써 경영효율성 제고
	법적형태	소규모 합병
	구체적내용	합병기일 : 2020년 12월 1일 존속회사 : 신라에스지(주) 소멸회사 : (주)동표 본 합병은 존속회사가 소멸회사의 발행주식 100%를 보유하고 있기 때문에 무증자방식의 합병으로서 합병비율은 1:0 이며, 상법 제527조의3(소규모합병)에 의거 본 합병에 관한 주주총회의 승인을 갈음하여 이사회 승인으로 합병
	주요일정	합병계약일 : 2020년 10월 13일 합병승인이사회 : 2020년 10월 29일 합병기일: 2020년 12월 1일 합병보고이사회 및 합병등기일: 2020년 12월 2일

[주] 위 합병과 관련한 보다 자세한 내용은 당사의 2020년 9월 28일자 공시 "주요사항보고서(회사합병결정)"와 2020년 12월 1일자 공시 "합병등종료보고서(합병)"를 참고하시기 바랍니다.

(2) 합병 전후 주요 재무사항

자본시장과 금융투자업에 관한 법률 시행령 제176조의5 제7항 제2호 나목 단서는 다른 회사의 발행주식 총수를 소유하고 있는 회사가 그 다른 회사를 합병하면서 신주를 발행하지 않는 경우에는 합병가액의 적정성에 대한 외부평가기관의 평가를 요구하지 않는 것으로 규정하고 있는 바, 본 합병은 이에 해당하므로 위 규정에 따라 외부평가기관의 평가를 거치지 않았으며, 이에 따라 합병등 전후의 재무사항 비교표를 생략합니다. 또한 신라에스지(주)는 합병 전 (주)동표의 발행주식 100%를 소유하고 있었으므로, 합병 전후로 연결

재무제표에는 변동이 없습니다.

다. 중소기업기준검토표

회사는 보고서 작성기준일 현재 중소기업에 해당하며, 법인세법시행규칙 별지 제 51호 서식에 의한 중소기업기준검토표를 첨부 합니다..

※ 제3쪽의 작성방법을 읽고 작성해 주시기 바랍니다.

사업 연도	2024.01.01 ~ 2024.12.31	중소기업 등 기준검토표	법인명	신라에스지(주)
			사업자등록번호	219-81-01029

구분	① 요건	② 검토내용			③ 적합 여부	④ 적정 여부
		구분 업태별	기준비율코드	사업수입금액		
중 기 업	㉞ 「조세특례제한법 시행령」 제29조 제3항에 따른 소비성 서비스업에 해당하지 않는 사업	(01) (제조업)업	(04) 151200	(07) 85,391,446,015	적합 (Y)	(26)
		(02) ()업	(05)	(08)		
		(03) 그밖의 사업	(06)	(09)		
		계		85,391,446,015	부적합 (N)	
		㉞	○이래요건 ①, ②를 동시에 충족할 것 ① 매출액이 업종별로 「중소기업기본법 시행령」 별표1의 규모기준("평균 매출액등" 은 "매출액" 으로 봄) 이내일 것 ② 졸업제도 - 자산총액 5천억원 미만	가. 매출액 - 당 회사 (10) (853.9 억원) - 「중소기업기본법 시행령」 별표1의 규모기준(11) (1,000 억원) 이하 나. 자산총액(12) (458.6 억원)	(18) 적합 (Y) 부적합 (N)	
㉞	「조세특례제한법 시행령」 제2조제1항제3호에 적합한 기업일 것	• 「독점규제 및 공정거래에 관한 법률」 제14조제1항에 따른 상호출자제한기업집단등에 속하는 회사 또는 같은 법 제14조제3에 따라 상호출자제한기업집단등의 소속회사로 편입·통지된 것으로 보는 회사에 해당하지 아니할 것 • 자산총액 5천억원 이상인 법인이 주식등의 30퍼센트 이상을 직·간접적으로 소유한 경우로서 최대출자자인 기업이 아닐 것 • 「중소기업기본법 시행령」 제2조제3호에 따른 관계 기업에 속하는 기업으로서 같은 영 제7 조의4에 따라 선정된 매출액이 「조세특례제한법 시행령」 제2조제1항제1호에 따른 중소기업기준(㉞의①기준) 이내일 것	(19) 적합 (Y) 부적합 (N)	부 (N)		
㉞	① 중소기업이 규모의 확대 등으로 ㉞의 기준을 초과하는 경우 최초 그 사유가 발생한 사업연도와 그 다음 3개 사업연도까지 중소기업으로 보고 그 후에는 매년마다 판단 ② 「중소기업기본법 시행령」 제3조제1항 제2호 별표1 및 별표2의 개정으로 중소기업에 해당하지 아니하게 되는 때에는 그 사유가 발생한 날이 속하는 사업연도와 그 다음 3개 사업연도까지 중소기업으로 봄	○사유발생 연도 (13) (년)	(20) 적합 (Y) 부적합 (N)			
소 기 업	㉞사업요건 및 독립성요건을 충족할 것	중소기업 업종(㉞) 을 주된사업으로 영위하고, 독립성요건(㉞) 을 충족하는지 여부			(21) (Y) (N)	(27) 적 (Y) 부 (N)
	㉞자산총액이 5천억원 미만으로서, 매출액이 업종별로 「중소기업기본법 시행령」 별표3의 규모기준 ("평균매출액등" 은 "매출액" 으로 본다) 이내일 것	○ 매출액 - 당 회사 (14) (853.9 억원) - 「중소기업기본법 시행령」 별표3의 규모기준(15) (120.0 억원) 이하			(22) (Y) (N)	

210mmX297mm[백상지 80g / m² 또는 증질지 80g / m²]

구분	①요건	②검토내용	③적합여부	④적정여부
중 견 기 업	㉞ 「조세특례제한법」 상 중소기업 업종을 주된 사업으로 영위할 것	중소기업이 아니고 중소기업 업종 ㉞을 주된사업으로 영위하는지 여부	(23) (Y) (N)	(28) 적 (Y)
	㉞소유의 경영의 실질적인 독립성이 「중견기업 성장촉진 및 경쟁력 강화에 관한 특별법 시행령」 제2조제2항제1 호에 적합할 것	<ul style="list-style-type: none"> 「독점규제 및 공정거래에 관한 법률」 제14조제1항에 따른 상호출자제한기업집단등에 속하는 회사에 해당하지 아닐 것 「독점규제 및 공정거래에 관한 법률 시행령」 제17조제1항에 따른 상호출자제한기업집단 지정기준인 자산총액 이상인 법인이 주주들의 30%이상을 직·간접적으로 소유한 경우로서 최대 출자자인 기업이 아닐 것 (「중견기업 성장촉진 및 경쟁력 강화에 관한 특별법 시행령」 제2조제3항에 해당하는 기업은 제외) 	(24) (Y) (N)	
	㉞직전 3년 평균 매출액이 다음의 중견기업 대상 세액공제 요건을 충족할 것 ① 중소기업 등 투자세액공제(「조세특례제한법」 제5조제1항) : 1천5백만원 미만(신규상장 중견 기업에 한함) ② 연구·인력개발비에 대한 세액공제(「조세특례제한법」 제10조제1항제1 호기목2) : 5천억원 미만 ③ 기타 중견기업 대상 세액공제 : 3천억원 미만	직전 3년 과세연도 매출액의 평균금액 직전 3년 직전 2년 직전 1년 평균	(25) (Y) (N)	부 (N)
	0.0 억원 0.0 억원 0.0 억원 0.0 억원			

외국지주회사의 자회사 현황

(기준일 : 2024년 12월 31일)

(단위 : 백만원)

구분	A지주회사	B법인	C법인	D법인	...	연결조정	연결 후
----	-------	-----	-----	-----	-----	------	------

							금액
매출액	-	-	-	-	-	(-)	-
내부 매출액	(-)	(-)	(-)	(-)	(-)	-	-
순 매출액	-	-	-	-	-	-	-
영업손익	-	-	-	-	-	(-)	-
계속사업손익	-	-	-	-	-	(-)	-
당기순손익	-	-	-	-	-	(-)	-
자산총액	-	-	-	-	-	(-)	-
현금및현금성자산	-	-	-	-	-	-	-
유동자산	-	-	-	-	-	-	-
단기금융상품	-	-	-	-	-	-	-
부채총액	-	-	-	-	-	(-)	-
자기자본	-	-	-	-	-	(-)	-
자본금	-	-	-	-	-	(-)	-
감사인	-	-	-	-	-	-	-
감사·검토 의견	-	-	-	-	-	-	-
비 고	-	-	-	-	-	-	-

XII. 상세표

1. 연결대상 종속회사 현황(상세)

☞ 본문 위치로 이동

(단위 : 천원)

상호	설립일	주소	주요사업	최근사업연도말 자산총액	지배관계 근거	주요종속 회사 여부
신라에스앤디 주식회사	2011.10.06	서울특별시 송파구 백제고분로 358, 3층 301호 (석촌동, 우전빌딩)	도매 및 상품중개업 (농축수산물, 통조림)	746	의결권 과반수 소유 (지분 100% 보유)	해당없음

2. 계열회사 현황(상세)

☞ 본문 위치로 이동

(기준일 : 2024년 12월 31일)

(단위 : 사)

상장여부	회사수	기업명	법인등록번호
상장	4	신라교역(주)	110111-0008254
		신라섬유(주)	170111-0014522
		신라에스지(주)	110111-0224727
		(주)원일특강	110111-0220288
비상장	13	(주)신라홀딩스	110111-5402683
		(주)비전힐스	110111-0584361
		신라엔지니어링(주)	134611-0002159
		신라에스앤디(주)	110111-4701549
		(주)조흥	174811-0026743
		(주)광장오토모티브	131111-0234937
		(주)정안글로벌	134211-0133522
		(주)신라에스테이트	110111-5854917
		동화청과(주)	110111-0215528
		해원단조(주)	195511-0075840
		비엠스틸(주)	194211-0047979
		(주)년력서리어스컴퍼니	110111-8110390
		수니온(주)	174911-0018863

[계열회사 지분현황]

출자회사 \ 피출자회사	신라교역	신라에스지	비전힐스	신라 엔지니어링	신라섬유	신라 에스앤디	정안글로벌	동화청과	해원단조	비엠스틸	년력서리 어스컴퍼니	수니온
㈜신라홀딩스	40.18%	49.00%	78.45%	40.00%								
신라교역(주)					20.60%			100.00%			100.00%	50.00%
신라에스지(주)						100.00%						
㈜비전힐스												
신라엔지니어링(주)												

신라섬유㈜													
신라에스앤디㈜													
(주)원일특강				3.50%					100.00%	100.00%			
(주)광장오토모티브							100.00%						
㈜조흥					15.42%								
계	40.18%	49.00%	78.45%	43.50%	36.02%	100.00%	100.00%	100.00%	100.00%	100.00%	100.00%	100.00%	50.00%

[해외]

출자회사명	피출자회사명	지분율
신라교역(주)	PANOFI CO.,LTD	45.0%
	KIRIKORE FISHERIES CO.,LTD	49.0%
	COSMO SEAFOODS CO.,LTD	23.8%
	GREEN MARINE TOTAL SERVICES CO.,LTD	99.9%
	IZVALTA LLC	24.9%
	TARAWA SHIPYARD CO.,LTD	50.0%
	NAURU FISHERIES DEVELOPMENT CO.,LTD	60.0%
(주)원일특강	WONIL STEEL VINA CO.,LTD	100.0%

3. 타법인출자 현황(상세)

☞ 본문 위치로 이동

(기준일 : 2024년 12월 31일)

(단위 : 백만원, 주, %)

법인명	상장 여부	최초취득일자	출자 목적	최초취 득금액	기초잔액			증가(감소)			기말잔액			최근사업연도 재무현황		
					수량	지분율	장부 가액	취득(처분)		평가 손익	수량	지분율	장부 가액	총자산	당기 순손익	
								수량	금액							
냉동냉장수협	비상장	1993년 03월 18일	단순투자	1	71,439	5.46	714	6,354	63	-	77,793	5.56	778	1,469,553	1,927	
신리에스앤디 주식회사	비상장	2014년 02월 27일	경영참가	1,000	-	100	-	-	-	-	-	-	100	-	1	-10
합 계					71,439	-	714	6,354	63	-	77,793	-	778	-	-	

※ 냉동냉장수협 2024년 12월 31일 기준 결산 공시 전으로 현재 표에 기재된 내용은 2024년 6월 30일 기준입니다.

【 전문가의 확인 】

1. 전문가의 확인

[해당사항 없음]

2. 전문가와의 이해관계

[해당사항 없음]